"Afastemo-nos Cada Vez Mais das Competições Politico-Partidarias, Sempre Nocivas aos Que Vestem Farda e Que Por Seus Agentes Procuram Systematicamente Envolver as Classes Armadas" (Palavras do Gal. Paes de Andrade, chefe do Dep. do Pessoal da Guerra)

EDIÇÃO DE HOJE
12 PAGINAS
100 Réis

Diario Carioca

Fundador : J. E. DE MACEDO SOARES

EDIÇÃO DE [illegible]
12 P[illegible]
[illegible]eis

Praça Tiradentes N.° 77 | Rio de Janeiro, Quarta-feira, 26 de Dezembro de 1934 | Anno V. Numero 1.971

Bibliotheca Nacional
Av. Rio Branco, 219

Advertencias Inuteis

No encerramento da cerimonia da distribuição dos diplomas aos officiaes que acabam de concluir o curso da Escola de Estado Maior do Exercito, o sr. presidente da Republica pronunciou algumas palavras que merecem registo. Ao lado do sr. Getulio Vargas estavam o sr. coronel Leitão de Carvalho, actual director da Escola e o sr. general Christovam Barcellos, que ha tempos abandonou esse posto no Santo dos Santos do Exercito para tentar fortuna na politica fluminense.

Depois de alludir ao seu zelo e vigilancia em tudo que diz respeito á efficiencia technica das classes armadas, ao conforto e bem estar dos que a ellas se dedicam — o chefe da Nação referiu que, aguardando a opportunidade da revisão dos vencimentos militares, não se descurava de estudal-a, por todos os aspectos, para realizar obra de justiça e de conveniencia geral. Mostrou, depois, o seu apreço pela officialidade do Exercito, tão nobre e abnegadamente dedicada aos mistéres de seu officio, empenhando a vida inteira no serviço e na defesa da Patria. Deslizou, então, para os erros e perigos da intromissão da politica no Exercito e do reverso: a intromissão do Exercito na politica. O prestigio, a autoridade e a força das corporações armadas decorrem da sua finalidade patriotica, acima dos interesses e competições dos partidos, no ambiente de união nacional opposto ao plano em que se debatem as paixões facciosas. E o sr. Getulio Vargas concluiu peremptoriamente traçando a barreira que separa o militar integrado na profissão do que atraido pelas vantagens e commodidades dos cargos civis e politicos, prefere-os aos sacrificios da vida na caserna.

Pouco mais ou menos, nos termos do discurso presidencial, o sr. general Paes de Andrade, chefe do Departamento do Pessoal do Exercito, dirigiu-se aos seus camaradas, alludindo ás festas de confraternização do Anno-Novo. O illustre official repetiu, ainda uma vez, a constante recommendação do sr. ministro da Guerra, para quem é formal e definitiva a incompatibilidade entre a militança e a politica.

Sem duvida, no sentido mais lato, as forças armadas integram-se na orientação politica nacional. Os chefes representativos do Exercito e da Armada têm forçosamente o seu logar assignalado nos altos conselhos do governo da Nação, em cujos destinos supportam pesadas responsabilidades.

Entretanto, nem o sr. Getulio Vargas nem o sr. general Paes de Andrade alludiram á funcção especificamente politica das instituições militares. Referiram-se ás incursões individuaes de officiaes da activa no campo da politica partidaria, reportaram-se á exploração do prestigio da farda a que se entregam alguns camaradas no interesse proprio, ponderaram os inconvenientes do rebaixamento do espirito de sacrificio da profissão das armas quando degenera na ganancia dos cargos civis e dos mandatos politicos.

O sr. coronel Leitão de Carvalho teria ouvido serenamente as advertencias presidenciaes, porque na sua longa e brilhante fé de officio só resaltam notas de dedicação militar. Mas como teriam soado aos ouvidos do bravo sr. general Christovão Barcellos as palavras do sr. Getulio Vargas?

Na sua carreira, o valoroso general cabo-politico fluminense sempre farejou um arranjo partidario. Revolucionario, não levou á resistencia no soffrimento até a insubmissão orgulhosa de muitos dos seus companheiros. Voltou ao aprisco sob o sr. Washington Luis para saltar novamente o muro quando a victoria lhe pareceu garantida.

No regime revolucionario, o sr. Christovam Barcellos entregou-se á fascinação do poder politico. Fiava-se na farda como um viatico para ascender ao governo, esquecido que a carreira do homem publico enrama-se de serviços, sacrificios, soffrimentos, abnegações, actos de coragem e decisão civica, muitos attingindo as raias do dramatico, todos vincando profundamente a vida dos que os praticam. E a fé de officio de um politico escreve-se na memoria e no coração do povo, paginas difficeis de falsificar e nas quaes não subsistem as rasuras e enxertos dos interessados.

Nada impediria que o sr. Christovam Barcellos egrésso do Exercito viesse collaborar como soldado num partido politico do seu Estado. Mas não seria legitima a pretensão de transferir os bordados da farda para a politicagem, improvisando-se em chefe na politica onde não prestou serviços, não fez carreira, quiçá não tem a capacidade, a experiencia, o criterio e o caracter de um verdadeiro chefe.

Bem sabemos a desvalia dessas sensatas ponderações deante de uma obstinada ambição. Consolamos saber de egual desvalia as palavras dos verdadeiros chefes do Exercito e o que é mais, do proprio chefe da Nação.

Valiosa, felizmente, é a realidade que o heroico general não enxerga. Uma coisa é desejar a presidencia, outra mui diversa obtel-a.

J. E. de Macedo Soares.

As Opposições Victoriosas Assumirão o Poder nos Estados

AS AMEAÇAS DOS INTERVENTORES QUE AS URNAS DERROTARAM

A attitude de firmeza e respeito á lei do chefe da Nação — O governo vae renovar instrucções para assegurar a perfeita normalidade do pleito supplementar — Serão garantidos pela força federal os habeas-corpus concedidos aos eleitores opposicionistas

Ministro Eduardo Espinola

Tem sido noticiado que os interventores derrotados nas ultimas eleições não entregarão de nenhuma fórma o governo ás opposições victoriosas. Essa decisão, aliás, vem sendo noticiada ou melhor apregoada, entre tropos de furiosa oratoria, pelos proprios interventores vencidos nas urnas, os quaes lançam anathemas tremendos contra os partidos e os chefes politicos que lhes infligiram tão fragorosa derrota.

O precursor dessa attitude desatinada foi o major Barata, o qual declarou, na vespera do pleito, num pathetico juramento publico, que, caso fosse vencido, não entregaria o poder aos adversarios, indo, ao contrario, justiçal-os em suas proprias casas!

Essa ameaça não causou maior sensação porque o povo brasileiro conhece de longa data a força dos tropos e a oratoria abracadabrante do bravo major Barata.

Mas a actual decisão dos interventores, cuja situação é adversa em face dos resultados das urnas, tem muito maior importancia e deve ser recebida em todo o paiz como uma grave ameaça e um attentado á soberania nacional.

Deve-se, por outro lado, accentuar que esse proposito, assim manifestado, constitue, além de um gesto inedito no paiz, um desrespeito e uma grosseria para com o chefe da Nação, que de modo nenhum consentirá nesse attentado ao regime, commettido pelo mais feroz apettite de poder jamais verificado no Brasil.

* * *

Além de tudo, esses interventores são delegados de confiança do presidente da Republica, o qual está firmemente empenhado em completar normalmente a constitucionalização do paiz, res-

(Continúa na 6ª pagina).

Sr. Vicente Rão, ministro da Justiça

Uma Taxa Absurda Que Será Paga Directamente Por Toda a População Carioca!

PRESTES A SER ASSIGNADO O DECRETO CRIANDO O IMPOSTO DE DEZ POR CENTO SOBRE QUALQUER CONSUMMAÇÃO EM CAFE'S E RESTAURANTES

Os Sellos Já Estão Sendo Feitos na Casa da Moeda

Dentro de muito pouco tempo, dias talvez, o carioca terá de alterar o seu orçamento diario e a alteração consistirá em augmento de despesa, como sempre. Dez por cento sobre o total para a Prefeitura. Isso quer dizer que, quem gasta normalmente 10$000 por dia em pequenas despesas, inclusive almoço, cigarros, etc., passará a gastar 11$, sem adquirir nada de extraordinario. Esse mil réis a mais, irá concorrer para tapar o rombo immenso que as eleições e os demais emprehendimentos renovadores do sr. Pedro Ernesto abriram nos orçamentos municipaes.

Qualquer despesa superior a 1$000, incorrerá no famigerado imposto "hospitalar". Despesas de café, despesas de bar, restaurante, pequenas e grandes compras, tudo soffrerá a sobretaxa. Diz o projecto do sr. Julio Novaes que o sello deverá ser applicado nas notas de despesa, nos "coupons" de machina registadora, em todos os comprovantes de pagamento á vista.

— "Quanto é a despesa"?

— "Cinco mil e quinhentos, responderá o garçon.

A Prefeitura do Districto Federal

Cinco mil réis da despesa e 500 réis do imposto".

E lá vem o sello para ser applicado na nota e comprovar a docilidade do carioca em pagar o que deve e o que não deve, para todas as

(Continúa na 4ª pagina).

O Caso do Emprestimo Mineiro

DUAS INVERDADES EM SETE LINHAS...

Sr. Ovidio Xavier de Abreu, secretario das Finanças de Minas

Os jornaes publicaram, hontem, com largo destaque, o decreto da Interventoria de Minas mandando que só concorram ao sorteio a realizar-se a 31 do corrente as apolices vendidas do emprestimo de consolidação, e um communicado da secretaria de Finanças do mesmo Estado affirmando serem destituidos de fundamento os boatos correntes na praça do Rio sobre o adiamento do sorteio.

Tivemos viva satisfação em verificar que fôra abandonada pelo governo mineiro a idéa de transferir o sorteio, tão abundantemente annunciado para o dia de S. Sylvestre.

As considerações que fizemos calaram no espirito dos responsaveis pela administração das Alterosas e elles tiveram o bom senso de recuar na pratica de acto que constituiria a desmoralização integral e definitiva dos titulos do novo emprestimo.

Ficamos sinceramente satisfeitos em ter prestado mais este serviço ao credito do Estado de Minas Geraes, impedindo a effectivação de manobras que se nos afiguravam menos recommendaveis.

Infelizmente muito ha ainda o que concertar para evitar o fracasso do emprestimo de consolidação de Minas Geraes. Seria preciso, porém, que, em vez de se acastellarem no erro, mandando que seus escribas aggridam os que pretendem leval-os ao caminho da razão, os governantes mineiros se decidissem a ouvir com tranquillidade e isen-

(Continúa na 6ª pagina).

A INGLATERRA E A QUESTÃO DOS ARMAMENTOS ALLEMÃES

CONTINUA A SER VIVAMENTE COMMENTADA, EM LONDRES, UMA ENTREVISTA DE GOERING

Hermann Goering

LONDRES, 25 (A. B.) — Continúa a ser vivamente commentada, nos circulos politicos e militares, da Inglaterra, a entrevista concedida pelo primeiro ministro da Prussia, sr. Goering, ao correspondente especial da Agencia Reuter, sobre as relações anglo-allemãs e sobre a questão dos armamentos allemães.

Logo ao inicio da palestra, o entrevistado declarou que a Allemanha dedica um grande respeito e amizade á Inglaterra, paiz ao qual se acha ligada por laços de sangue, e é desejo de todos os allemães entrar em relações sinceras com a Inglaterra, sobre uma base de egualdade de direitos.

— Esses são os meus votos para 1935 — accrescentou.

O sr. Goering está convencido de que o anno proximo não trará questões internacionaes que não possam ser resolvidas de maneira pacifica e affirmou que o governo a que pertence não alimenta desejo mais intenso do que o de progredir no caminho da paz e da collaboração internacional.

Em seguida, o titular prussiano frizou que a "ameaça do ar" por parte da Allemanha não passa de uma insensatez sob o ponto de vista militar, porque a Allemanha está desprovida dos meios necessarios para executar um ataque aereo. E' certo que possuimos — disse — um certo numero de mahinas de experiencia, mas é ridiculo falar de "centenas de aviões militares".

— Se as outras nações — continuou o entrevistado — se preparam para a guerra aerea, é necessario que nos concedam, pelo menos, o direito de fazer preparativos technicos, afim de nos garantirmos, para mais tarde, a segurança necessaria. A situação especial da Allemanha torna indispensaveis as medidas passivas de protecção aerea.

UM FILM DA MULHER, FEITO SÓ POR MULHERES E PARA A MULHER.
SENHORITAS DE UNIFORME
(Mädchen in Uniform)
A maior creação de DOROTHEA WIECK
SEG.FEIRA
ALHAMBRA
O CINEMA DOS BONS FILMS

O Caso da Pesca

POR QUE O SR. MINISTRO DA AGRICULTURA NÃO ORDENA UMA SYNDICANCIA SOBRE A SITUAÇÃO DAS "COLONIAS" E AS PRATICAS ABUSIVAS DA CONFEDERAÇÃO NO ENTREPOSTO ?

Os mystificadores ficarão desmascarados, e S. Ex. verificará que os taes beneficios a pescadores não passam de uma "blague" !

O relatorio do contra-almirante Machado da Silva sobre a Confederação Geral dos Pescadores !

A Confederação Geral dos Pescadores não é uma associação representativa ou um orgão que possa falar em nome dos pescadores. Não. A Confederação, de pescadores, apenas tem o nome.

A directoria da Confederação, pelo § 1º, do art. 3º de seus antigos estatutos, compõe-se de um director-presidente, um director-secretario e um director-thesoureiro.

Pois bem, hoje, seus tres directores são os srs. Sosthenes Barbosa, Wigoud Jopert e Manoel Mendes Costa, respectivamente, presidente, secretario e thesoureiro.

São pescadores ? Não. Os dois primeiros são officiaes da Armada. O terceiro é um capitalista, enriquecido nos negocios de peixe, ex-funccionario municipal. Portanto, a directoria da Confederação não pertence siquer á classe dos pescadores.

E quanto ás Colonias, na Guanabara, e no Estado do Rio ? Quaes são os seus directores, ou presidentes ? Pescadores ? Em geral, não. Tambem, são pessoas estranhas á classe, desses bravos trabalhadores do mar !

Entre os presidentes de Colonias ha, actualmente, ADVOGADOS, MEDICOS, OFFICIAES REFORMADOS, NEGOCIANTES, INDUSTRIAES ! Contestam-nos isso ?

Ora, todo o mundo sabe que a direcção das Colonias e bem assim da Confederação não está entregue e nem pertence á classe dos pescadores, e foi empolgada por gente completamente estranha aos pescadores, justamente por interferencia da Confederação, e isso tudo para fins de politicagem !

As Colonias em geral fracassaram, e, em muitas, o patrimonio não existe, tendo desapparecido as economias dos pobres e infelizes pescadores !

A situação, em geral, nas Colonias é a peor possivel aqui e nos Estados, sendo que em alguns logares o pescador debate-se em verdadeiro estado de penuria, na mais negra miseria !

Agora, respondam-nos: — quaes os beneficios que as Colonias e a Confederação prestam aos pescadores ?

Dinheiro ? Embarcações ? Apparelhos de pesca ? Escolas profissionaes ? Educação aos filhos de pescadores ? Assistencia no caso de molestia, velhice, falta de trabalho, excassez do peixe ?

Nada disso.

As Colonias e a Confederação VIVEM do pescador, e delle tudo procuram arrancar, explorando-o barbaramente !

Ha dias publicámos um documento impressionante relativo a uma Colonia considerada "modelo", essa que serve para as "demonstrações praticas" da Confederação, passeios, visitas, etc. Pois bem. Ali, a Colonia, — só a Colonia — num pescado que foi vendido no Entreposto por 1:530$600, — cobrou ao pescador a quantia de 237$000 a titulo de embalagem, carreto e gelo para o peixe, sendo que essa Colonia vive fazendo reclame que tem fabrica de gelo, e, agora, se vê que é para explorar e não facilitar a vida do pescador !

Eis o que fez a Colonia: — em um pescado que valia réis 1:530$600 onerou e cobrou do pescador 237$000 !

E a Confederação ? A Confederação fez onerar o mesmo pescado, no Entreposto, em réis 200$800 ! tambem a titulo de pagar 5 % ao "leiloeiro" (que é o da Colonia !) embalagem, carreto e gelo, que ella compra a 1$050 e vende ao pescador a 1$500 e 1$800 !

Portanto, a Colonia e a Confederação, uma e outra, oneram e exploram o pescado !

O Entreposto, repartição publica, é onde o pescador deixa couro e cabello. Ali, sob a fiscalisação do sr. Manoel Mendes Costa, capitalista e thesoureiro da Confederação, o pescador não escapa aos "tributos" criados pela Confederação ?

No Entreposto, o pescador paga o gelo, do valor de 1$050 por 1$500, e até 1$800 ! quando moido; paga a embalagem, a armazenagem e os carretos do peixe.

Além disso tudo as Colonias ainda cobram joias e mensalidades aos pescadores, e a Confederação tambem arrecada a sua quota !

Agora, respondam-nos: — que fazem a Confederação e as Colonias em prol do pescador ?

Ora, essa situação não póde e nem deve continuar, e o sr. ministro da Agricultura, ao qual, pelo Codigo de Caça e Pesca, estão, hoje, adstrictas a Confederação e as Colonias de Pescadores, precisa tomar uma providencia urgente e energica !

Por que o sr. Odilon Braga não manda instaurar uma syndicancia para saber do estado real das Colonias de Pescadores ?

S. ex. poderia ordenar esse inquerito com prazo certo, curto, urgente, mas **por pessoas estranhas ao Serviço de Caça e Pesca e Conselho de Pesca,** por que ali dominam individuos ligados ao pessoal da Confederação e das "presidencias" de Colonias e **"peixarias modelos" !**

Mande s. ex. duas ou tres pessoas de sua confiança, activas, energicas, honestas, verificar como se acham as Colonias, e quaes são suas praticas, e quaes os beneficios reaes que ellas e a Confederação prestam aos pescadores, e s. ex. vae ficar edificado com o doloroso resultado dessa syndicancia.

Aliás, isso é caso sabido e já referido e comprovado no notavel relatorio do contra-almirante Machado da Silva, ex-chefe da Esquadra, quando director geral de portos e costas, documento esse que o sr. ministro da Agricultura deve lêr, por que é de alta significação e parte de um illustre official general da nossa Marinha de Guerra.

O sr. ministro da Marinha, tão querido e estimado dos pescadores e armadores da pesca, que vêem justamente em s. ex. o seu natural e authentico chefe e guia, **porque todos elles são reservistas da Armada Nacional,** — O sr. ministro da Marinha, — que está perfeitamente ao par da dolorosa situação de abandono em que se encontram as nossas populações praieiras, especialmente do seu Estado natal, — póde dizer ao seu illustre e digno collega da pasta de Agricultura, o eminente dr. Odilon Braga, se são ou não procedentes as informações que ora ministramos á s. ex. como contribuição para solução do caso da pesca.

O sr. ministro da Marinha conhece tudo. Está perfeitamente integrado no assumpto. Amigo dos trabalhadores do mar, como tem provado mais de uma vez, coração generoso de marinheiro, elle tambem sente os padecimentos, as torturas, os vexames impostos áquelles rudes lutadores, que hoje vestem a camisa civil de pescador, mas que amanhã envergarão talvez a "gola azul" da gloriosa marinha brasileira, em defesa da honra e da integridade do Brasil.

Armadores e pescadores são marinheiros! O sr. **Protogenes Guimarães** não concorda com as explorações de que elles são victimas! Todos nós sabemos disso, conhecendo os altos sentimentos do illustre chefe da Armada Nacional.

RELIGIOSAS

FUTURA MATRIZ DE SANTA THEREZINHA DO MENINO JESUS

Será inaugurada, no dia 30 do corrente, a crypta da Igreja de Santa Therezinha, do Menino Jesus, á rua do Tunnel Novo, em Botafogo.

Em 1931, S. Eminencia, o sr. cardeal d. Sebastião Leme poz a construcção da matriz sob os auspicios da Guarda de Honra de Santa Therezinha da Matriz de São João Baptista da Lagoa, associação de que fazem parte senhoras da elite de nossa sociedade.

Nessa occasião foi nomeado director da Guarda de Honra o revmo. conego Leovigildo Franca, que com a sua actividade realizadora, vencendo os obices que surgiam, conseguiu em pequeno lapso de tempo transpor a primeira etapa dessa santa empresa, com a proxima inauguração da crypta.

As senhoras da Guarda de Honra têm cooperado abnegadamente, angariando auxilios para a compra do terreno e continuam a trabalhar, sem desanimo, para terminarem a construcção.

O projecto é do professor Assis Memoria, sendo constructores os srs. Penna e Franca & Cia.

A Imagem de Santa Therezinha e os anjos lateraes do altar são de marmore de Carrara, bella esculptura do nosso patricio Francisco de Andrade, 1º pemio da Escola de Bellas-Artes.

Resta muito a fazer até a terminação da parte principal do soberbo templo que vae ser erguido, e, para se attingir esse ideal, faz-se mistér que os innumeros devotos de Santa Therezinha contribuam com os seus obulos generosos.

A querida santinha dos brasileiros, não deixará de dispensar, a todos, abundantes chuvas de rosas.

Na crypta a ser inaugurada será celebrada missa no dia 30 sendo celebrante o revmo. sr. cardeal d. Sebastião Leme e, em preparação á data do nascimento de Santa Therezinha, haverá triduo do dia 31 de dezembro a 2 de janeiro.

Será pregador o illustre orador sacro conego Henrique Magalhães.

Durante os dias das festas haverá nos terrenos da Matriz, kermesse e outras diversões, em beneficio das obras.

CONDEMNADOS !

AS PENAS IMPOSTAS A VARIOS COMMUNISTAS ALLEMAES

DORTMUND, 25 — (A. B.) — No processo contra varios funccionarios do Partido Communista, que encarregados pela central estrangeira, haviam desempenhado actividades illegaes na Allemanha, o tribunal vem de pronunciar as respectivas sentenças.

Tres accusados foram condemnados á prisão perpetua emquanto que os demais foram castigados com prisão de dois a quinze annos.

Uma Republica Socialista na America Latina

ASPECTOS CURIOSOS DO MEXICO DE NOSSOS DIAS

CARDENAS, O ENIGMA — OS PROTESTANTES E A QUESTÃO RELIGIOSA — A DEFINIÇÃO DO PROFESSOR MOLEY — O FUSILAMENTO DO OURO — O PLANO SEXENAL — A TERRA — A EDUCAÇÃO — A INDUSTRIALIZAÇÃO

(Serviço Especial da "Edictor-Press" para o DIARIO CARIOCA)

E' curiosa a attitude desconcertante da maior parte da imprensa americana em face do phenomeno do Mexico. Gosta da estabilidade que o Partido

Ex-presidente Calles

Nacional Revolucionario tem dado ás instituições politicas e já não quer saber como se chegou a isto. Mas continúa esperando que esse socialismo não seja tão socialista depois de tudo; que a repartição de terras aos camponezes fique no papel, apesar de saber que já uns 3.000.000 delles receberam a sua parte; que a attitude anti-imperialista da opinião não seja traduzida pela pratica que fere os interesses americanos, e que essa revolução que avança na sordina, passo a passo, se detenha e se faça conservadora por ahi em alguma parte, sem tocar os limites do bolshevismo.

Tem confiança ao mesmo tempo que tem medo, á vista de Lázaro Cárdenas, o 45. presidente que tomou posse do seu cargo no dia 1 de dezembro, ante uma assembléa immensa e popular, vestindo o seu traje simples de rua, que tem feito lembrar a muitos americanos as origens da sua propria democracia. Tem confiança na sua rectidão, parece-lhes imponente, por não dizer estranha, a sua honestidade particular quasi aggressiva, alarma-se com a rigidez das suas normas de acção, gosta do seu sentimento de autoridade, mas se espanta com essas convicções exaltadas revolucionarias com tintas de apostolado social.

OS PROTESTANTES COMPREENDEM A QUESTÃO RELIGIOSA

A crise religiosa que coincidiu com a mudança do governo, tem tambem as suas repercussões ao norte do Rio Grande. E' certo que esta União das altas hierarchias ecclesiasticas de todas as egrejas para formular um protesto moral contra a perseguição religiosa no Mexico se fica lá nas altas hierarchias. Em principio, todas as confissões se collocam contra todas as oppressões deste caracter; é uma doutrina de defesa collectiva. O que occorre na egreja catholica no Mexico, occorreu com os judeus na Allemanha, com a egreja orthodoxa na Russia e póde acontecer em qualquer outra parte. Convém apparecer unidos. Mas basta conversar com methodistas, presbythereanos e protestantes de todos os matizes, que não têm cargos de responsabilidade na hierarchia ecclesiastica, para compreender que não se sentem de maneira alguma solidarios com a egreja catholica do Mexico. Têm "explicações" mais que promptas para "compreender" o que se passa lá e porque devia passar.

A DEFINIÇÃO DO PROFESSOR MOLEY

Tratando de explicar este regime do Mexico que resiste a ser classificado nos moldes estrictos dos "ismos" europeus, o professor Raymond Moley, um tempo pontifice maximo do Brain Trust, disse ha pouco na sua revista "Today" que tinha submettido ao presidente Plutarco Elias Calles a definição seguinte, que foi aceita como correcta pelo "chefe".

"Uma Republica na qual a autoridade é exercida pelo governo através da vontade do povo e na qual o governo, nas suas relações com o systema economico, é mais uma força reguladora do que um proprietario paternalista, que dirige e em parte controla a empresa capitalista."

Uma vez definido o systema mexicano em termos que se ajustam á philosophia do New Deal, o professor Moley tem encontrado motivos para presumir uma attitude intellectual consideravelmente sympathico a esse regime.

O FUSILAMENTO DO OURO

"Pode-se dar por estabelecido — accrescentou — que Calles dominará a situação do Mexico por muitos annos a vir... Depois de gerações de desgoverno, de exploração e de revolução, a Federação dos 28 Estados Mexicanos está em caminho de resurgimento."

Muitas coisas têm que admirar o professor Moley no "callismo" e no "chefe" pessoalmente, com quem conversou por duas horas discutindo, mas cuja politica monetaria é a sua admiração e o faz enthusiasmar-se. Repete com certa eloquencia o que Calles lhe disse: — "Abandonamos o ouro, temo-o posto contra a parede e o fuzilámos." "O peso prata — explica o professor — está adherido ao dollar americano, o Mexico está prompto para seguir ao dollar onde elle queira que vá." E' possivel que o professor Moley peque nisso pelo optimismo, mas elle acredita no que diz.

E' facil advertir que a opinião americana considera o Lazaro Cárdenas a "esquerda" de Calles, isto é, mais radical e revolucionario, reverente á tradição indigena, como que tem dado a seu filho, nascido em maio ultimo, o nome de Cuauhtemoc, do grande imperador e guerreiro azteca; assim como considerava o presidente Rodriguez, sallente, a "direita" de marcado caracter hespanhol. Acreditam tambem que, ideologicamente pelo menos, Calles está mais perto das convicções de Cárdenas.

O NOVO PRESIDENTE

A trajectoria politica e revolucionaria de Cárdenas parece impeccavel. General de divisão aos 25 annos de edade depois de 7 annos de serviço á revolução que se reuniu aos exercitos rebeldes com o unico preso da cadeia da que elle era director, em 1913. Cárdenas esteve sempre na vanguarda das armas e das idéas. Relata-se que respondeu por telegramma: "Pague-se-lhes" a um agente que enviou para cancellar um emprestimo que tinha levantado entre os commerciantes de Veracruz e que estes resistiam a receber querendo fazer um obsequio ao general victorioso. Em outra occasião em que o ministro da Guerra lhe enviou 100 000 pesos para cobrir as suas despesas na empresa de repressão de uma revolução, devolveu 93 000, dizendo que o resto tinha sido sufficiente. Cárdenas foi o ministro do Interior, ministro da Guerra, presidente do Partido Nacional Revolucionario que controla o paiz politicamente como o communista a Russia, o nazi a Allemanha ou o fascismo a Italia. Gosta sobretudo de lembrar as suas jornadas de governador do seu Estado de Michoacan, onde rebaixou o seu proprio ordenado á metade e poz em pratica os principios economicos e anticlericaes da revolução. Recorda tambem que vem da classe operaria e que foi um desherdado da fortuna, obrigado a manter a sua propria subsistencia desde a edade de 14 annos, com sua mãe e outros nove irmãos a seu cargo.

A TERRA

Sobre Lazaro Cardenas cáe o peso quasi sobrehumano de levar á pratica o "Plano Sexennal" que acaba de annunciar-se e que coroará de successo a obra da revolução. Abarca todos os campos da economia, da organização social e da formação mental do povo mexicano. Devolverá a propriedade de terra aos aldeões — o problema que foi o motivo por traz de todas as revoluções — para que não importa que o orçamento se recargue em 81 °|°, porque terá que irrigar os sólos na sua maior parte pobres, e ajudar os novos proprietarios nos seus cultivos. Para esta ultima parte do programma ha uma autorização le-

Presidente Cárdenas

gislativa que permittirá dar-lhes creditos por 20.000.000 de pesos, dos quaes mais de ..... 5.000.000 têm sido emprestados já a mais de 1.000 cooperativas de agricultores.

A EDUCAÇÃO

Nada menos de 15 °|° do orçamento nacional deverá empregar-se, segundo o plano, no fomento da educação, de uma educação que será "socialista" de accordo com uma recente reforma constitucional e "na escola primaria, além de excluir o ensino religioso, deverão dar-se respostas verdadeiras, scientificas e racionaes, a todas as questões que não estiverem claras na mentalidade do estudante." Esta clausula será o pendão de guerra das classes conservadoras e dos catholicos.

Entre outras reformas radicaes do Plano de Seis Annos estabelecerá o seguro social que dá segurança economica a todos os mexicanos, e deverá applicar a lei recente que estabeleceu um ordenado minimo de um e meio pesos mexicanos, ou seja uns 42 centavos de dollar, para todos os trabalhadores do paiz em cidades ou campos.

A INDUSTRIALIZAÇÃO

Compreende ainda um plano vasto de obras publicas, caminhos e estradas de ferro, grandes embalsas e canaes de irrigação e a construcção de uma marinha mercante nacional.

Milhões terão que ser gastos em melhorar as condições sanitarias e hygienicas da população. O paiz inteiro será industrializado "sob o contrôlle estreito do governo" e emquanto aos serviços electricos, o candidato Cárdenas disse numa occasião que "a energia electrica será reduzida no preço de maneira que a producção industrial viva pela energia electrica e não para a energia electrica".

"O nosso plano de seis annos — disse tambem, o presidente Cárdenas, é para transformar e repôr o capitalismo". Mas aqui, em Nova York, o modo de ver as coisas não é o mesmo. Estão loucos por saber qual dos dois verbos vae prevalecer: "transformar ou repôr".

E querem sabel-o, não sómente pelos interesses que lá tem radicados e as futuras possibilidades commerciaes, mas tambem porque as coisas do Mexico tem nos Estados Unidos uma publicidade que ninguem póde contar.

A personalidade do presidente do novo gabinete yugoslavio

BELGRADO, 25 (A. B.) — A imprensa yugoslavia fez demoradas apreciações em torno da personalidade do novo presidente do Conselho, sr. Jeftich, e dos membros do governo que acaba de ser organizado por elle.

O diario "Vreme" diz que na sua qualidade de ministro das Relações Exteriores o novo presidente do Conselho sempre se esforçou por solucionar, por via pacifica, todas as questões existentes entre a Iugoslavia e as outras potencias. Todas aquelles que acompanharam a evolução da politica externa da Yugoslavia nos ultimos tempos sabem das enormes difficuldades que se oppuzeram muitas vezes ás soluções pacificas, o que demonstra a grande habilidade do titular que conseguiu sempre afastar essas difficuldades.

O observador do "Vreme" salienta, em seguida, as declarações feitas pelo sr. Jeftich de que havia empregado todos os esforços para conseguir a collaboração das opposições no seu governo.

O jornal "Politike" diz que o novo presidente do Conselho e seus collaboradres do Ministerio do Exterior sempre respeitaram os tratados de paz e se esforçaram nos consolidar a paz internacional, criando, assim, uma base capaz de facilitar a collaboração entre os povos. Tal politica encontrou suas maiores expressões na criação da Liga Balkanica e na approximação bulgaro-yugoslava. A politica de collaboração que o novo chefe do governo seguiu com tanto exito no terreno dos negocios exteriores será, certamente, muito proveitosa para a consolidação da situação interior do paiz.

Abaixo de Zero

O INVERNO FEZ A SUA ENTRADA NA ALLEMANHA

BERLIM, 25 — (A. B.) — Depois de varias semanas de tempo extraordinariamente quente, o inverno fez, hontem, a sua entrada inesperada em toda a Allemanha, com quédas de neve e geada.

Em Berlim a temperatura baixou quatro gráos abaixo de zero, e tambem nas regiões montanhosas da Baviera e Serra Harz assignalam abundantes quédas de neve, para grande satisfação dos numerosos afficionados dos desportes de inverno, que sairam de Berlim para passar as festas de Natal fóra da cidade.

A mais baixa temperatura de hontem verificou-se na cidade de Koenigsberg, onde o thermometro baxou oito gráos abaixo de zéro.

DR. JOSÉ DE ALBUQUERQUE
Doenças sexuaes do Homem
Diagnostico causal e tratamento da
Impotencia em Moço
Rua 7 de Setembro, 207
De 1 ás 6 horas

De Novo Com a Monarchia...

O ARCHIDUQUE OTTO E A SITUAÇÃO DA AUSTRIA

PARIS, 25 (A. B.) — O archiduque Otto, da Austria, dando suas impressões publicas, pela primeira vez, sobre a situação politica de seu paiz, disse que a Austria poderia ser salva com reformas eguaes ás italianas. O principe está convencido de que a maioria dos austriacos é a favor do restabelecimento da monarchia, e declarou que nos actuaes tratados nada existe que impeça tal restabelecimento.

O SARRE-PONTO Nevralgico da Paz

Persistentes Rumores de Conflictos Entre a População e a Policia Internacional

SAARBRUCKEN, 25 — (U. P.) — Persistentes rumores de conflictos entre elementos da população sarrense, e soldados do contingente de policia internacional, vieram augmentar o nervosismo sob que foram iniciadas as celebrações de Natal e Anno Bom.

Como tem sido verificada a falsidade de taes affirmações, postas a circular continuamente, nos ultimos dias, suspeita-se que tenham sido semeadas com o proposito de envenenar o ambiente nos districtos plebiscitarios.

Durante o dia de hoje, o representante da United Press no territorio foi por tres vezes informado de que haviam occorrido disturbios, sendo disparados tiros, e das tres vezes constatou que na realidade nada de anormal se passára.

CLINICA DE VIAS URINARIAS
Dr. Samuel Kanitz
Membro da Sociedade de Urologia da Allemanha, ex-assistente dos professores Lichtenberg, Lewin, Joseph, de Berlim e Haslinger de Vienna. Especialista : em doenças dos Rins, Bexiga, Prostata, Urethra. Doenças de Senhoras, Diathermia. Ultra Violetas. Consultorio : 7 de Setembro, 42-Sob. das 13 ás 17 horas. Phone : 3-3531.

As Execuções Na Russia

Um Artigo Attribuido a Mussolini

MILÃO, 25 — (U. P.) — Está sendo attribuido ao sr. Mussolini um artigo do "Popolo d'Italia" em que, a proposito do assassinio, occorrido ultimamente em Lenigrado, de um dos membros de maior destaque do comité executivo central, da União das Republicas Socialistas do Soviet, se affirma que "a alma de Sergei Kirov foi aplacada com cento e sete execuções summarias, numero que pode vir a augmentar. A lei de represalias, considerada como manifestação de barbaridade feroz, é humana comparada com as retaliações bolchevistas. Repressão sem mercê foi levada a effeito, sem a mais elementar das formas de processo".

Abrem-se Hoje, na Italia, as Principaes Casas de Opera

TODO ESPECTADOR QUE CHEGAR UM MINUTO ATRASADO TERA' SUA ENTRADA IMPEDIDA

O Rei Victor Manuel Assistirá á Inauguração da Temporada

ROMA, 25(U. P.) — De accordo com uma velha tradição, segundo a qual a "season" deve começar precisamente no dia seguinte ao Natal, as princi-

Rei Victor Manuel

paes casas de Opera da Italia, com uma unica excepção, abrirão, amanhã, ás nove horas e quinze minutos da noite.

De conformidade com a recente decisão adoptada pela Corporação de Espectaculos Theatraes, todas as casas de espectaculos da Italia deverão suspender a admissão ao publico ás nove e quinze e os espectaculos terão inicio precisamente cinco minutos depois disso. Todo o espectador que chegue um minuto mais tarde terá sua entrada impedida, seja qual for sua posição social.

A temporada da Casa da Opera Real em Roma será inaugurada na presença do rei Victor Manuel III, da rainha Helena e outros membros da familia real, com a exhibição de "Orfeo" de Claudio Monteverdi e conduzida pelo maestro Tullio Serafin, o novo director artistico da casa e que, no anno passado, fôra regente principal da Casa da Opera Metropolitana de Nova York. Giuseppina Cobelli, soprano, e Benevenuto Franci, barytono, cantarão nos papeis principaes.

A EXHIBIÇÃO DA OPERA "ORFEO"

"Orfeo", o maior melodrama do seculo XVI, e da qual derivou a opera moderna, será exhibido tal como foi transcripto e adaptado pelo maestro Giacomo Benvenuti. O scenario foi desenhado e pintado pelo notavel pintor Felice Casorati.

Outras obras a serem representadas na Opera Real são o "Otello" de Verdi, bem como o "Don Carlos" do mesmo autor; ; a "Nedra" de Pizzetti; a "Mignon" de Thomas; o "Don Juan" de Mozart; os "Mestres Cantores" de Wagner e "La Farza Amorosa" de Zandonai. A orchestra da Opera de Vienna dará espectaculos especiaes da "Ariadne e Naxos" de Strauss, sob a regencia do maestro Klemens Klauss. Esses espectaculos figuram no programma de intercambio cultural destinado a desenvolver as relações entre a Austria e a Italia, de conformidade com os planos de Mussolini e do defunto chanceller Dollfuss e depois do Duce e do chanceller, do Bund, sr. Schuschnigg.

"LA VIGNA" E "O DRAGÃO VERMELHO"

O melodrama moderno será representado por "La Vigna", do joven compositor Guido Guerrini, e a arte mimica pelo bailado "O dragão vermelho" do maestro Ettore Savagnone, que recebeu o primeiro premio na competição nacional para um bailado moderno, lançada o anno passado pela direcção da Opera Real.

A TEMPORADA DO THEATRO SCALA

A temporada do Scala de Milão será inaugurada com a obra de Ponchielli "Il figliuoul prodigo", que será exhibida como parte do programma para a commemoração nacional do primeiro centenario do nascimento do popular autor da "Gioconda". A Opera será dirigida pelo maestro Victor de Sabata e terá como interpretes principaes Gina Cigna, soprano, Antonio Malandri, tenor e Tancredi Passaro, barytono.

O MOMENTO PRINCIPAL DA TEMPORADA

O momento proncipal da temporada será representado pela "premiere" mundial da ultima opera de Mascagni, o "Nerone" que o compositor da Cavallaria Rusticana terminou ha poucas semanas. A nova obra será exhibida no dia 16 de janeiro, sob a regencia do proprio Mascagni em pessoa. Os principaes cantores serão Bruna Rasa e Margherita Garoriom, soprano, e Aureliano Pertile, tenor. Entre as outras operas do repertorio do Scala serão "La Flamma" de Respighi; "Falstaff" e "Otello" de Verdi; "Werther" de Massenet; "Walkyria" de Wagner, etc. O elenco compreende Toti dal Monte, Maria Caniglia, Rosetta Campanini, Gina Cigna, Edith Mason, americana, Mafalda Favero, sopranos; Tito Schipa, Giacomo Lauri-Volpi, Francesco Merli, tenores; Varlo Galeffi, Mariano Stabile, barytonos. Haverá um grupo notavel de regentes. Além de Mascagni e De Sabata, haverá Gino Marinuzzi, Antonio Guarnieri, Giuseppe Antonicelli, Franco Ghione, Otto Klamperer. O ultimo regerá a nona symphonia de Beethoven.

RHEUMATISMO ?
ELIXIR de NOGUEIRA

AS FESTAS DO NATAL NOS E. E. U. U.

REINOU EM TODO O PAIZ A MAIOR ANIMAÇAO

NOVA YORK, 25 (U. P.) — As festas foram celebradas em todo paiz com a mais viva animação e foi precedida das compras de Natal, cujo volume foi o maior de que ha noticia desde o inicio da crise, em todas as cidades principaes, inclusive a cidade de Nova York, onde — ao que se presume — se registou um augmento de vinte e cinco por cento, em comparação com o anno passado. As ruas estiveram repletas de publico durante toda a noite. A saudação á nação por parte do presidente Roosevelt começava dizendo que a coragem e a unidade são "a maior felicidade e o maior bem-estar."

Como o "Simplicus", de Praga, vê Marte inundando o mundo de armas e munições

Ou se Interna no Hospicio ou Perde Direito á Aposentadoria

UM DOS INDECOROSOS RECURSOS DE QUE A LIGHT LANÇA MÃO PARA LESAR OS INFELIZES OPERARIOS QUE SE INVALIDAM A SEU SERVIÇO

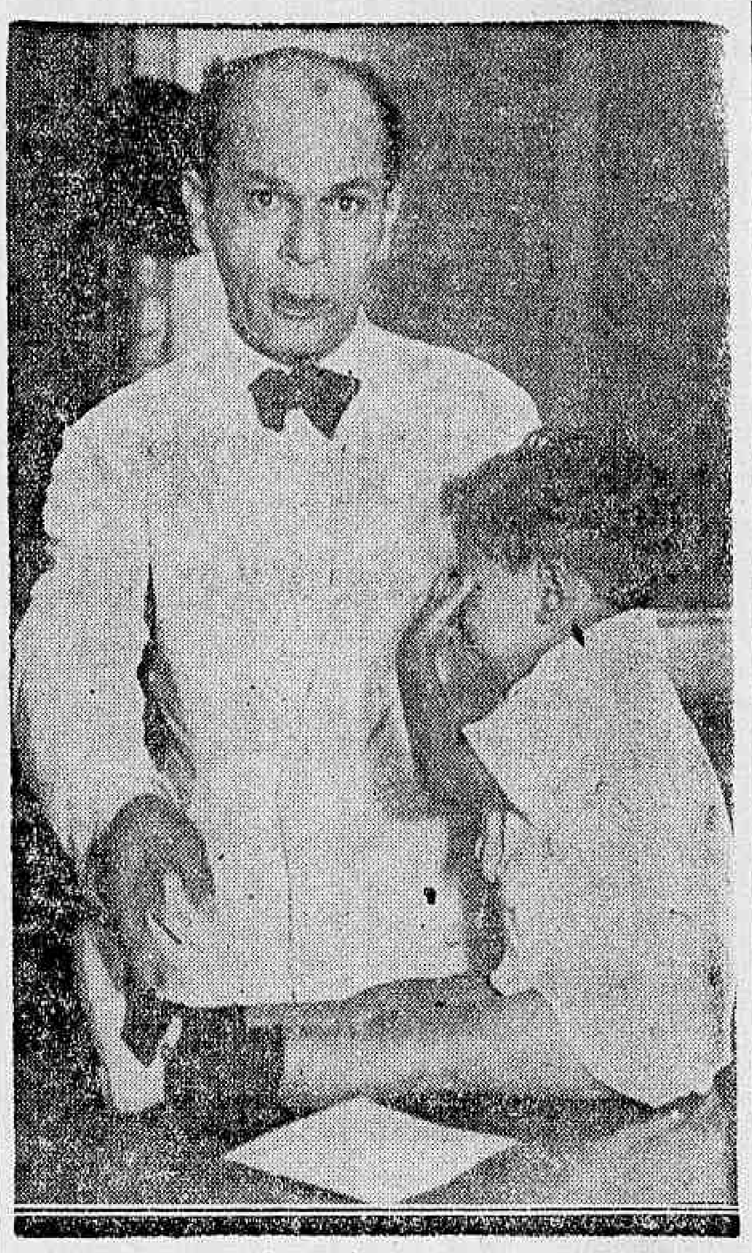

José Ignacio de Souza

Innumeros são os processos criminosos usados pela Light, quer para extorquir dinheiro do povo, quer para lesar os seus proprios empregados.

São sem conta as queixas que nos chegam, porém nenhuma attingiu ao grão de perversidade, como a que nos trouxe o infeliz operario de nome José Ignacio de Souza, chapa numero 161, victima dos processos indecorosos do Polvo canadense.

José Ignacio de Souza, veiu nos declarar que a 3 de novembro de 1933, sentindo-se sériamente enfermo, e como ha cerca de oito annos vinha emprestando a sua actividade, como mecanico da Light, requereu á respectiva Caixa de Pensões e Aposentadoria, a sua aposentadoria.

Submettido a rigoroso exame medico, foi tido como atacado de syphilis nervosa e como consequencia foi-lhe concedida a aposentadoria temporaria.

Passado agora o periodo exigido para que o empregado se submettêsse a novo exame, sujeitou-se elle a essa nova exigencia, confirmando ainda o exame medico a continuação do mesmo mal, isto é, syphilis-nervosa.

De accordo com o art. 26 e seus paragraphos, da lei de aposentadoria, nada mais restava á Caixa, que confirmar definitivamente a aposentadoria no infeliz operario.

Entretanto, usando dos seus processos criminosos, a Light determina que o operario José Ignacio de Souza, abandone sua filhinha de 2 annos de edade, sem mãe, de vez que o infeliz enviuvou ha um anno, o se interne no Hospicio de Alienados, para tratar-se ou então que perca o direito á aposentadoria.

E' uma exigencia absurda, tanto mais que, o operario deseja com a pensão a que tem direito, retirar-se com sua filhinha para Pernambuco, seu Estado natal, afim de melhor cuidar da sua sau'de.

As autoridades precisam tomar conhecimento de factos dessa natureza, para pôr-lhes cobro, e punir como merecem os que praticam semelhantes actos, sejam elles poderosos ou não.

Uma Revolução na Bacteriologia!

DESCOBRE-SE QUE NÃO SOMENTE O BACILLO DE KOCK PODE SER APONTADO COMO O RESPONSAVEL PELA PROPAGAÇÃO DA TERRIVEL ENFERMIDADE

Uma descoberta inquietante que preoccupa os scientistas de todas as nações

Quando em 22 de março de 1882 Robert Koch, um dos pioneiros da bacteriologia, annunciou ao curso da memoravel sessão da sociedade de Physiologia de Berlim, a descoberta do agente pathologico da Tuberculose, uma nóva éra começou para a medicina. Com effeito, foi a revelação de Koch que permittiu aos medicos, mesmo nos casos mais difficeis, de estabelecer com certeza, o diagnostico da tuberculóse e se tomar todas as providencias para evitar a infecção das pessôas sãs.

A descoberta genial de Koch, que a tuberculóse é devida a um bacillo medindo de 1,5 a 3,5 millesimos de millimetro e apparentando a forma de um bastonete, fêz lei na bacteriologia durante quasi quarenta annos. Não foi, senão muito recentemente que, revendo as theorias e doutrinas, diversos sabios se perguntaram se a affecção em questão não podia ter outros agentes além do famoso B. K., si este não era susceptivel de se apresentar sob uma forma differente daquella classica descripta por Koch, enfim, se a tuberculose não podia ser produzida por outros microorganismos, que até o momento actual têm sido considerados alheios a esse mal.

Ha algum tempo o bacteriologista allemão professor Murch conseguiu provar que o bacillo de Koch não se apresentava sempre sob a fórma de um bastonete, mas que, sobretudo sob a influencia do gáz e de outros exsudatos pathologicos, elle revestia outras formas (espherica, oval etc.) e que, frequentemente, não obstante suas dimensões sensivelmente inferiores ás normaes, elle apresentava uma virulencia consideravel.

Muitos sabios, entre os quaes Calmette, levaram mais adiante estas pesquizas e chegaram á conclusão que o bacillo da tuberculose que foi descripto por Koch e que é visivel com augmmento de 500 vezes por dia, em circumstancias proprias existia sob dimensões a tal ponto reduzidas que conseguia passar os filtros mais finos e permanecia invisivel até mesmo com os mais fortes augmentos.

Compreende-se que a descoberta da existencia de um microbio infinitamente pequeno e impossivel de ser identificado com auxilio do microscopio, era de molde a alterar profundamente a concepção admittida da contaminação tuberculósa, o que collocou esta questão ao centro do interesse dos maiores especialistas. Quando em 1928, por occasião do congresso de tuberculose de Roma, esta questão foi posta em ordem do dia, nada menos que quarenta sabios vindos de todos os paizes do mundo, tomaram parte nos debates. Entretanto, si a descoberta de um virus não filtravel suscitou uma viva sensação entre os especialistas a questão de saber se o agente pathogenico desta doença não podia ser um outro micro-organismo offerecia maior interesse para o seu tratamento.

O primeiro estudioso que emittiu a hypothese segundo a qual o bacillo de Koch não era o agente especifico da tuberculóse mas que esta doença podia, em certas circumstancias, ser provocada por bacterias, consideradas inoffensivos, foi o hespanhol Ferran.

A hypothese de Ferran, porém, foi acolhida entre risos ironicos e não encontrou acolhimento algum.

Mas eis que as investigações desses ultimos annos — cujo ponto de partida é inteiramente differente — parecem confirmar a hypothese da tuberculose devido a micro-organismos de outras especies, differentes do bacillo de Koch, taes como os cogumellos do bólor!

Foi o professor allemão que reconheceu, por primeiro, um agente pathogenico da tuberculóse em uma das formas de cogumello.

A communicação de Enderlein, da mesma maneira que a do seu antecessor hespanhol, foi encontrar, uma completa indifferença, senão uma hostilidade resoluta, no mundo scientifico. Entretanto as recentes pesquizas do professor hungaro Szathmary permittem igualmente concluir por uma relação existente, entre a formação de cogumellos e a dos bacillos de Koch.

Mais tarde, com a publicação dos resultados destas pesquizas pela revista "Microkosmos", foi definitivamente posto fóra de duvida que os cogumelos do bolôr, em circumstancias ainda incompletamente determinadas, podem se transformar em agentes de infecção. Os micro-organismos desta origem, que o professor Szathmaray chama micro-bacillos, preenchem perfeitamente as funcções dos bacillos no sentido bacteriologico do termo, isto é, elles pódem desempenhar o papel de agentes pathogenicos da mesma maneira que não importa que microbio.

Vê-se pois que a doutrina da invariabilidade das bacterias tem sido seriamente focalisada por estas pesquizas.

Tambem as observações do professor G. Sobernhein, director do Instituto Bacteriologo de Berlim, que traz novas provas em apoio de variabilidade de certos microbios, merecem um exame attento.

Ao cabo de longas e pacientes experiencias, o professor Soberheim constatou que os bacillos do typho, do paratypho e os colibacillos podem, por meio de certos processos biologicos, soffrer transformações e passar de uma especie a outra.

Se taes factos são observados podemos mais facilmente comprehender porque motivo os appartamentos humidos e mal arejados, que constituem um verdadeiro terreno de cultura para os cogumelos de bolôr, são ao mesmo tempo os locaes de eleição da tuberculose. Com effeito, além da forma de contagio por intermedio do bacillo de Koch, — a unica conhecida até hoje — seria necessario considerar a possibilidade de inspecção pelos cogumelos do bolôr. São estes ultimos que devem ser responsabilisados pelo facto de não desapparecer a doença com o esgotamento das bacterias; com effeito, estes cogumelos contribuem para o perpetuo rejuvenescimento das culturas de bacterias contidas no organismo. Eis porque motivo a condição precipua da cura do tuberculoso é o seu afastamento do meio humido e pullulante de cogumelos.

E' esta tambem a razão que justifica os excellentes resultados obtidos nas montanhas onde o ar é secco e livre de poeira.

SABONETE DE TOILETTE
Eucalol

ROOSEVELT — PAPAE NOEL YANKEE

UM DISCURSO DO DEPUTADO BERTRAND SNELL

WASHINGTON, 25 (U. P.) — O deputado Bertrand Snell, do Estado de Nova York, indicado para leader da minoria republicana na Casa dos Representantes, disse que o presente de Natal da administração Roosevelt ao povo dos Estados Unidos, era a tremenda carga das sommas empregadas nos serviços de amparo e soccorro, calculando que, actualmente, vinte e seis milhões de cidadãos estavam vivendo, directa ou indirectamente, a custa do governo federal

A Abyssinia Volta a Accusar a Italia

UMA NOVA NOTA DIRIGIDA A' SOCIEDADE DAS NAÇÕES

A Attitude dos Governos de Londres e Paris

GENEBRA, 25 — (United Press) — A Liga das Nações recebeu novo protesto do governo da Abyssinia, estabelecendo que as tropas italianas continuam a avançar pelo territorio ethiopico a dentro, vindas da Somalia.

Acredita-se, nas rodas mais chegadas ao Instituto, que o governo de Addis Abeba, no caso da situação vir a peiorar, poderá apellar para a reunião do conselho no proximo dia 11, baseando-se no Convenio da entidade.

Acredita-se que os governos da Inglaterra e da França estão se empenhando no sentido de impedir que se consume essa necessidade do appello ao Conselho, pois entendem, sobretudo, que tal circumstancia viria aggravar a situação internacional, já complicada por tantas questões.

Soube-se que o novo protesto do governo ethiopico cita exemplos de aldeias bombardeadas pelas tropas italianas.

Mussolini

SO' PARA HOMENS
Comprem na fabrica o melhor calçado sola de pneu 169, RUA SENADOR POMPEU, 169. Esquina Visconde da Gavea. Typos novos 15$

A Opposição ao Governo é Vitalmente Necessaria

O VICE-PREFEITO DE VIENNA E O MOMENTO POLITICO DA AUSTRIA

Um Movimento Para Reconciliar os Socialistas Com o Gabinete

VIENNA, 25 (United Press) — A existencia de uma opposição ao governo é vitalmente necesaria para o desenvolvimento são da Austria, como de qualquer outro paiz, declarou, hoje, em palestra com o representante da United Press, o vice-prefeito de Vienna, Karl Erhst Winter, que chefia o movimento para reconciliar os socialistas com o governo.

Winter, que foi nomeado para o seu posto actual pelo chanceller Dollfuss quando a administração socialista foi expulsa da municipalidade em seguida ao esmagamento da rebellião social-democrata de fevereiro de 1934, desmentiu que essa idéa fosse incompativel com a actual constituição corporativa da Austria.

Confessou, é verdade, que se tomam providencias no sentido da manutenção do actual regime de autoridade, mas acrescentou:

— Em minha opinião o governo deve ser contrabalançado por uma opposição leal. E' perfeitamente natural que essa opposição saia das classes trabalhadoras.

— "Parece-me apenas uma questão de tempo que esas classes sejam chamadas a formar ellas proprias o governo, desde que prevaleçam condições normaes.

Demais ellas abrangem os elementos mais intelligentes da população.

"Meus amigos e eu estamos empenhados em reorganizar as classes operarias e em esclarecel-as sobre os seus proprios e legitimos interesses.

"Em minha opinião o governo praticou certos erros. Assim, por exemplo, Karl Seitz, prefeito socialista de Vienna, que foi preso em seu escriptorio em fevereiro ultimo, deveria ter sido posto em liberdade ha muito tempo.

"A longa prisão desse homem, que é velho e que soffre de arterio-esclerose, criou serios obstaculos ao nosso trabalho de pacificação em Vienna, onde elle é popularissimo em largas camadas de operarios.

"Quando visitei Seitz na occasião em que se achava preso, elle contou-me, certa vez, com um sorriso: "Se eu morrer na prisão vossos esforços de pacificação hão de fracassar por completo".

"Elle tinha razão e eu insisti em vão, por varias vezes para que fosse posto em liberdade. Agora está solto, depois de nove mezes de detenção. Essa medida chegou tarde demais para exercer um effeito favoravel sobre a mentalidade publica.

"Ao passo que em Vienna os sentimentos dos trabalhadores continuam a ser mais ou menos radicaes. Winter declarou ao correspondente que nas provincias elle achou boa aceitação para os seus planos.

Winter que agita constantemente o paiz em pról de sua causa disse que fóra da capital a intransigencia dos velhos chefes vae perdendo terreno terreno entre os operarios, mas que numerosos chefes mais novos e emprehendedores collaboram agora com elle.

Interrogado sobre o movimento semelhante, dirigido por Leopold Kunchak, chefe veterano das Uniões dos Trabalhadores Christãos-Sociaes, que são organizações catholico-romanas, Winter declarou que acha a politica de Kunchak pouco intelligente, sobretudo a sua insistencia em obter a adhesão dos socialistas para a sua organização catholica. Winter, que pessoalmente pertence á ala esquerda dos christão-sociaes tem muitos amigos entre os socialistas moderados e gosa do respeito das classes trabalhadoras.

FERIDAS ? ESPINHAS ?
ELIXIR de NOGUEIRA

A MULHER DO ENFERMO — Queres me dar cem mil reis ? A companhia funeraria exige pagamento adeantado...

UMA TAXA ABSURDA QUE SERA' PAGA DIRECTAMENTE POR TODA A POPULAÇÃO CARIOCA

(Continuação da 1ª pagina). finalidades e sem finalidade alguma.

Em torno de confecção, minimo de luxo de um proletario: 250$000, e, agora, mais 25$000 para o sr. Pedro Ernesto resgatar os compromissos de sua eleição. Dois "chopps" para afogar a sêde de um dia de trabalho sob o sol ardente: 1$200 e... mais 120 réis para o prefeito.

Naturalmente, neste caso de quebrados, a conta se "arredondará" em favor da Prefeitura e de 120 réis passará a 200 réis.

E' inutil frisar que sobre todas estas despesas já recaem impostos que não são pequenos, imposto de consumo, impostos indirectos sobre os commerciantes, etc. Agora, mais essa cavação genial da taxa hospitalar que não engana ninguem.

Esse dinheiro, por certo, não vae ser invertido em hospitaes, nem em casas de sau'de, nem em obras publicas de especie alguma. Elle será engulido pelo sorvedouro dos favores pessoaes, das dividas das eleições, dos compromissos inconfessaveis.

O imposto hospitalar constitue o maior attentado que se engendrou até hoje contra a economia privada do carioca e, se fôr posto em pratica como o desejam o sr. Pedro Ernesto e seu "speacker" official, o sr. Novaes, poderá levar a população a uma resistencia desesperada de consequencias sérias. O espirito com que foi recebida a noticia do novo imposto não tem nada de animador para o interventor. Nota-se que a medida transbordou e que a tão apregoada disciplina do carioca está prestes a ser quebrada. Se o Prefeito levar avante o seu projecto e annunciar o inicio da cobrança dos 10 °|°, assistiremos por certo a acontecimentos que, se não são ineditos na historia do Rio de Janeiro, surgiram muito raramente como concretização de um estado de espirito perfeitamente justificavel em face dos motivos que o determinaram.

Todos os orgãos mais representativos do pensamento collectivo da população laboriosa do Districto já se pronunciaram contra esse monstruoso imposto e tentaram convencer o prefeito do absurdo que a nova taxa representa.

Mas, parece que o sr. Pedro Ernesto não quiz justiçar o raciocinio. E isso prova o facto de já estar redigido o decreto do "sello hospitalar", que incide sobre requerimentos, ou memoriaes, ou representação, e documentos juntos, que dêm entrada nas repartições municipaes; recibo de quantias superiores a 20$, de qualquer especie; factura, ou contas commerciaes; documento obrigatoriamente comprovante de despesa, ou consummação, registada nos coupons das machinas registradoras, ou em livros de féria, de estabelecimento commercial de qualquer genero; cinta de guardanapo, ou toalha, de uso em restaurante, confeitaria, ou bar, e barbearia, respectivamente; ingresso de football (profissional), de luta de box, de luta livre, de luta romana e de jiu-jitsu; apostas sobre corridas de cavallos; certidões, collectas, titulos de nomeação, aposentadoria, ou jubilação, e demais documentos.

Só falta a assignatura do Prefeito, porque os sellos tambem já foram mandados fazer na Casa da Moeda.

Está para breve. Mas espere o sr. Pedro Ernesto pelas consequencias, que certamente não vão ser agradaveis.

ACADEMIA BRASILEIRA

POSSE DA NOVA DIRECTORIA E UMA HOMENAGEM A CASTRO ALVES

Realiza-se amanhã, ás 17 horas, em sessão publica, a entrega do monumento offerecido á Academia Brasileira, em commemoração do concurso aberto para se apurar o mais bello verso da poesia brasileira.

Falarão os srs. José Maria

Sr. Conde de Affonso Celso, novo presidenteda Academia Brasileira

Bello, pela "A Noite", e Afranio Peixoto, actual occupante da cadeira n. 7, que tem por patrono a Castro Alves, autor do verso premiado naquelle concurso: "Auri-verde pendão da minha terra".

Nesta mesma sessão tomará posse a Directoria da Academia, eleita para 1935. O actual presidente, sr. Ramiz Galvão, lerá o relatorio dos trabalhos academicos do anno que finda, e o secretario geral, sr. Fernando Magalhães, fará o retrospecto literario de 1934.

Uma vez emposada a nova directoria, o novo presidente, sr. Conde de Affonso Celso, traçará o programma dos trabalhos para o proximo exercicio.

A entrada é franca. Não ha convites especiaes.

O Feitosa apanhou, mas não disse quem o aggrediu

O operario Antonio Feitosa da Silva, de 44 annos, residente á rua Santo Antonio n.º 15, quando é amigo é daquelles que tudo perdoa ao amigo.

A prova está no facto que hontem á noite occorreu com elle.

Na sua residencia festejando a noite de Natal, estavam varios amigos.

Em dado momento surgiu entre os presentes uma desintelligencia e entraram a discutir.

Palavra puxa palava, pouco a pouco, os animos foram exaltando-se.

Em meio da exaltação, Feitosa recebeu uma facada no peito.

Transportado para o Posto de Assistencia do Meyer, Feitosa foi soccorrido, occultando, porém, o nome de seu aggressor.

No Mundo da Aviação

UM NOVO "RECORD" DE RAYMOND DELMOTTE

ISTRES, 25 (U. P.) — O aviador francez Raymond Delmotte, estabeleceu hoje novo "record" de velocidade para aeroplanos, desenvolvendo a velocidade média de 502.465 kilometros horarios, na distancia de quatro voltas.

Esse "record" foi conquistado á tarde, depois de uma tentativa feita pela manhã, quando não conseguiu sobrepujar o feito de Wedell, dos Estados Unidos, com 490.800 kilometros.

O apparelho de Delmotte é

Um Joven Modernista Que Não Pode Ser Classificado em Nenhuma Escola

QUEM É O PRIMEIRO PREMIO DA EXPOSIÇÃO INTERNACIONAL DO CARNEGIE INSTITUT

(Do correspondente).

Os criticos acabaram por estar de accordo em que Peter Blume, artista americano, nascido na Russia e que conta nesta data 28 annos de edade, não póde ser classificado em nenhuma das escolas mais ou menos aceitas na nomenclatura artistica contemporanea. Uns o chamam "abstracto", outros "surrealista", outros "expressionista"; o certo é que Blume pinta á sua maneira com uma meticulosidade surprehendente e que gosta de ajustar as suas obras á epoca mecanica em que vivemos.

Toda esta discussão acerca de Blume vem de que este joven ganhou o Primeiro Premio, mais de $1.500, na recente Exposição Internacional de Pinturas do Instituto Carnegie, em Pittsburgh, com o seu quadro "Ao Sul de Scranton". Duas circumstancias se constituiram para o barulho feito em torno do caso: Blume é o artista mais joven que ganhou esta recompensa tão cobiçada: é o segundo americano que a obteve desde o anno de 1923, em que este torneio annual conseguiu fama mundial.

O Segundo Premio, de $1.000 foi para um pintor allemão, Karl Hofer, que agora vive na Suissa, porque não se habituou com os ares nazis, com o seu quadro "Pastoral". Uma "Paisagem de Primavera" deu a Sidney Laufman, um novayorkino, o Terceiro Premio.

Menções honrosas foram assignadas ao pintor francez Edouard Vuillard, a Salvador Dali, o nosso conhecido artista hespanhol, por seu quadro "Elementos Enigmaticos na Paisagem"; a Frank Lenk, allemão, e um pintor joven sovietico, Alexandre Deineka, que apresentou uma attractiva "Menina no Balcão."

André Derin, o famoso pintor francez que ganhou as mais altas recompensas em varias destas exposições internacionaes do Instituto Carnegie, ganhou este anno o premio e as medalhas do Garden Club de Alleghany County, por suas "Rosas". De todos os artistas premiados, talvez o unico que não tem recompensas anteriores de importancia, nem posição, é o joven Blume que arrebatou o primeiro premio. Blume tem estudado os primitivos flamengos e usa delles essa precisão quasi microscopica que resulta muito original e interessante quando applicada aos themas sociaes e com uma nova medula esthetica que informam a sua pintura. Hofer e Laufman são veteranos em premios, conhecidos em todo o mundo. Vuillard é considerado talvez o melhor pintor francez em vida; os seus quadros estão no Luxemburgo e muitos outros museus. Salvador Dali é o apostolo do surrealismo, que tem levado da pintura ao ensaio e á poesia. Frank Lask está exhibindo nas exposições internacionaes do Instituto Carnegie desde ha mais de dez annos e mesmo o joven Deineka é mestre, cathedratico do Instituto de Artes Polygraphicas de Moscou.

Um Natal de Rei Sem Papae Noel...

O Monarcha Infante da Yugo-Slavia e a sua proxima festa natalina

O PEQUENO SOBERANO NÃO DESEJA RECEBER PRESENTES

Rei Pedro II

BELGRADO, 25 (U. P.) — Emquanto as crianças de toda a Europa occidental e central, inclusive seu primo Miguel, da Rumania, celebravam em roda da arvore tradicional os folguedos de Natal, o menino rei Pedro e seus dois irmãos iniciaram os preparativos da sua festa natalina, que, de accordo com o calendario juliano, ainda seguido pela egreja grega orthodoxa, só se verificará daqui por quinze dias.

Tendo o principe real Tomislav perguntado ao monarcha infante quaes os presentes que desejava receber, este ultimo respondeu: "Como papae não póde passar o Natal comnosco não desejo nada".

A nova directoria da Alliança dos Operarios na Industria de Construcção Civil

Recebemos:

"Illmo. sr. redactor da Secção Operaria. Cordiaes saudações. — Tenho a grata satisfação de levar ao conhecimento deste conceituado orgão, que na assembléa eleitoral realizada domingo 16, p. p., em cuja compareceram 580 eleitores, foi eleita a Commissão Executiva e as commissões permanentes, que dirigirão os destinos desta Alliança no triennio de 1º de janeiro de 1935 a 31 de dezembro de 1937, ficando assim constituidas: Commsisão Executiva — Antenor Gomes da Silva, presidente; Alvaro Miguel Nunes, secretario geral; Domingos Pires da Silva, 1º secretario; Alvaro Birutti, 2º secretario; secretario geral do Trabalho, Valentim Negrelos; thesoureiro geral, Francisco Ribeiro; 1º thesoureiro, José Antonio Torres; 2º thesoureiro, José Ferreira de Almeida; bibliothecario, João Machado Evangelho Filho; procurador, José Emygdio Barbosa.

Commissões permanentes — Commissão de contas: Melchiades Sacramento, João Francisco da Silva e Antonio Dias Sobrinho. Commissão de Beneficencia — Abilio Pinto, Juvencio Pereira da Silva, Manoel Felix Pereira. Commissão de Syndicancia — Antonio de Araujo, Clementino Galhardo, Pedro Rosario Gonçalves.

A's eleições concorreram tres chapas, sendo: Chapa de Convenção 413 votos; Chapas da Frente Nova, 106 votos; Chapa da Opposição Revolucionaria, 53 votos, e tres inutilizadas.

A posse da nova administração realizar-se-á solennemente no sabbado, 5 de janeiro de 1935, ás 21 horas em nossa séde social, á rua Frei Caneca 115, para a qual fica convidado v. s. que nos honrará com a vossa presença.

Uma Gréve Vertical...

O QUE REPRESENTAM OS ELEVADORES NA VIDA VERTIGINOSA DE NOVA YORK

A Distancia Que Elles Percorrem Diariamente Excede Cinco Vezes a Circumferencia da Terra

Um aspecto imponente dos arranha-céos de Nova York

NOVA YORK (Correspondencia via aerea, especial para o DIARIO CARIOCA) — "Vou parar com esta gréve porque a cidade não póde ficar paralysada", disse o prefeito de Nova York, La Guardia. Era a gréve mais seculo vinte conhecida até agora. Uma cidade moderna póde subsistir sem meios de locomoção horizontal, mas não póde sem meios de mobilização vertical.

Se todos os elevadores de Nova York fossem postos um a um em continuação do outro, em linha perpendicular, subiriam 25.000 milhas ou seja quasi o dobro do que Piccard alcançou a penetrar na estratosphera. A distancia que percorrem todos os elevadores de Nova York num dia de trabalho oscilla entre 120.000 e 130.000 milhas, cinco vezes a circumferencia da terra.

Os 39.509 elevadores que ha em Nova York mobilizam diariamente mais de 15.000.000 de passageiros, mais que todas as linhas de bondes, estradas de ferro, subterraneos e elevados, tomados em conjunto.

As gréves em estradas de ferro e bondes são coisa velha. Os trabalhadores estão syndicalizados ha muitos annos. Ter-se-ia, entretanto, acreditado que era coisa quasi impossivel reunir num syndicato os trabalhadores de todos os elevadores de Nova York. Subitamente, num dia em meiados de novembro, um districto inteiro de Nova York ficou paralysado; os americanos que consideram uma excursão trepar dois ou tres andares de escadas, viram-se forçados a descer dez e vinte e ninguem queria subil-os. O syndicato deu conta do seu poder quando viu a alarma repercutir pela cidade. Os agentes da União recorreram aos edificios mais vulneraveis, de dez andares para cima, e em poucos dias, a maioria dos elevadores estava syndicalizada. Annunciaram então uma gréve geral que La Guardia conteve. Os grévistas obtiveram quasi tudo o que pediam em salarios e horas de trabalho.

O primeiro elevador appareceu em Nova York na Grande Exposição de 1853. Eram escassos então os edificios de mais de cinco andares. O elevador fez possivel o arranha-céos. Ainda hoje 80 % dos edificios de Nova York é entre 1 e 7 andares. Mas os 20 % restante são pyramides immensas, verdadeiras cidades verticaes. Os edificios de mais de 20 andares não passam de 2.5 %. Nestes ha ás vezes quinze, vinte ascensores em marcha continua. A velocidade média de um elevador é entre 12 e 15 milhas por hora, mas os ha que sobem ou baixam 1.400 pés por minuto e nos depositam em 50 segundos no tecto de um arranha-céos de 1.000 pés de altura.

O inventor foi um Mr. Otis. O mesmo operou o seu elevador na Exposição do Crystal Palace em 1853. Os novayorkinos acudiam mais assustados do que agradecidos a ver esta nova maravilha. Jamais se atreveriam elles a subir neste apparelho porque... e se o cabo se quebrasse! Mr. Otis deu-lhes a resposta, antecipando os seus temores com medo que o seu negocio se arruinasse, repetiu e repetiu a experiencia com apparelhos de toda segurança. Ante milhares de expectadores subiu no seu elevador lento até certa altura onde dominava a multidão e então dava a voz "cortar". O cabo era cortado e Mr. Otis ficava no apparelho com o seu ascensor suspenso, salvo e triumphando no ar.

Menos temerosos do que os novayorkinos de meio seculo atraz, os guardas do Pharol de Alexandria e os sacerdotes e servidores dos Pharaones nas Pyramides confiaram as suas vidas a uns ascensores amarrados a cordas e movidos pelo musculo dos soldados negros da Ethiopia. O ascensor é de velha e nobre prosapia.

Um Natal Sob o Terror

EXPLODIRAM, EM HAVANA, SEIS DYNAMITES

HAVANA, 25 (United Press) — Durante a noite de hontem para hoje, registaram-se, em Havana, seis explosões de bombas.

Desinfectou o estomago com petroleo

Luiz José de Queiroz, de 23 annos, residente á rua Gurupera numero 72, é um pandego.

Habituado a ver os mata-mosquitos derramar petroleo nas salas para matar insectos, hontem, tendo uma contrariedade na vida, resolveu pôr termo á existencia.

Assim pensando, disse elle com os seus botões: Se o petroleo mata mosquitos, baratas e outros insectos, deve eliminar um vivente.

E com esta convicção, Luiz tomou de certa quantidade de petroleo e ingeriu.

Isso acontecido, o "suicida" entrou a gemer.

Foi chamada a Assistencia do Meyer e o medico que attendeu ao chamado, lavou-lhe o estomago com magnesia calcinada e deixou-o na residencia, livre de perigo, com o estomago desinfectado.

Quéda de bonde

No Largo de Madureira, hontem, á noite, Antonio Pereira de Souza, casado, de 37 annos, residente no Becco do Borges numero 18, ao saltar de um bonde em movimento, perdeu o equilibrio e caindo ao solo recebeu diversos ferimentos pelo corpo.

O infeliz homem, foi soccorrido pela Assistencia do Meyer, sendo, em seguida, em estado grave, internado no Hospital de Prompto Soccorro.

Colhida por um automovel

Viral, filho de Elpidio Ferreira de Souza, de 13 annos, residente á rua Souza Barros, n. 16, hontem, á noite, quando passava pela rua Barão de Bom Retiro, foi colhido por um automovel.

A infeliz menina, que recebeu fracturas do frontal e dos ossos da perna esquerda, foi soccorrida pela Assistencia do Meyer, sendo em seguida recolhida á residencia.

CINEMA

De Broadway á téla do Palacio-Theatro

Bing Crosby canta lindos fox-trots em "Demonio Louro"

O film "Demonio Louro" que o Palacio Theatro vae lançar em cartaz na proxima semana, é a versão cinematographica de um dos grandes successos de Broadway. — "She Lovez Me Not". Della fez a Paramount um lindo film musical, no qual distribuiu os papeis principaes a tres artistas de grande nome. — Bing Crosby, Miriam Hopkins e Kitty Carlisle.

No correr do seu argumento, a comedia vergasta duramente a industria do cinema como o mais severo de todos os criticos, illustrando as consequencias de um "trac" de publicidade que poderia figurar, mas não figura felizmente, nos annaes de Hollywood.

A trama dramatica tem inicio quando uma bailarina de cabaret, testemunha de um tragico assassinato, vae procurar abrigo num dos dormitorios da Universidade de Princeton. O pae de um dos rapazes que dão refugio á fugitiva é um magnata do cinema, ameaçado de ruina se o film que elle acaba de editar fôr, na opinião do publico, tão ruim como é na sua propria opinião. Assim, elle contrata a bailarina na esperança de tirar dahi uma reclame que aproveitará ao seu mostrengo. A intervenção do reitor da Universidade, da policia e de algers "gangsters", transforma a situação numa comedia de hilariantes qui-pro-quos, no cabo dos quaes o estudante ganha o coração da filha do reitor, e a bailarina vae para Hollywood primeira etapa da gloria e da fortuna.

A assignalar no film um entrecho original, uma interpretação "hors ligne", e os deliciosos numeros de musica, "Love in Bloom, entre outros, cantados por Bing Crosby.

"Senhoritas de Uniforme" voltará á téla do "Alhambra", na proxima segunda-feira

A famosa "estrella Dorothea Week, em "Senhorinhas de Uniforme

Um critico parisiense escreveu, ha tempos, uma phrase lapidar, sobre "Senhoritas de Uniforme", dizendo que "é um film que tem o merito de não se parecer com nenhum outro". E teve razão esse publicista, pois quem vê e ouve esse empolgante celluloide de Leontine Sagan, chega á mesma conclusão. A notavel criação de Dorothea Wieck, applaudida em todos os grandes centros cultos do mundo, é realmente um estudo de profunda psychologia feminina, feito num internato de moças na Allemanha, onde a disciplina rivalizava com a disciplina militar. E nesse entrecho commovente, vemos o martyrio soffrido durante longo tempo, pela educanda Manuela, pobre e phã, somente porque dedicava grande affecto a uma das suas professoras, mlle. von Dernburg. Qualquer coração feminino muito tem a admirar no enredo sublime de "Senhoritas de Uniforme" que reapparecerá, a partir da proxima segunda-feira, na téla do "Alhambra".

O Mulherengo

Mulherengo, da Warner First National é outro film de James Cagney, o interprete maximo de Footlight Parade. Quem lê as publicações norte-americanas de todo o genero, pois que todas têm a sua secção de critica cinematographica, não ignora que Mulherrengo (Lady Killer), foi considerado, nos Estados Unidos, o melhor trabalho de James Cagney e um dos films mais realisticos, mais fortes, mais vibrantes no thema que desenvolve. E Mulherengo, ou "Lady Killer", está para ser apresentado brevemente, no Odeon, segunda-feira.

Recommendamol-o com o maximo interesse aos nossos leitores esse trabalho tão largamente commentado e recommandamol-o, tanto mais quanto nelle se reuniram artistas de nome e de grande sympathia. Além de James Cagney, Mulherengo, conta ainda, com o concurso de May Clarck, Margaret Lindsay, Leslie Fenton, Henry O' Neil.

Uma scena de "Sua Alteza quer Casar", uma producção da Cine Allianz que o Pathé Palace vae exhibir segunda-feira

O programma de hoje do Cine-Ipanema

O Cine Ipanema muda hoje o seu cartaz, para nos dar dois novos films de grande valor: — "A Ceia dos Accusados", da Metro Gldwyn, com o trabalho formidavel de William Powell e Myrna Loy; e "Moulin Rouge", com Constance Bennette e Franchot Tone.

"O Abbade Constantino" — segunda-feira no Gloria

Os quatro principaes artistas de "O Abbade Constantino"

Fechando o anno de 1934, isto é, precisamente no dia 31 de dezembro, proxima segunda-feira, o Gloria nos dará um film que é um mimo, lindo como uma moça formosa e como uma joia bem burilada. E' o film que, vae fechar o anno, virá depois para nos dar a alegria dos primeiros dias de Novo Anno que vae surgir. Por isso tudo, um trabalho bem escolhido — "O Abbade Constantino", comedia dramatica de lavor finissimo, delicado, de enredo subtil, de montagem luxuosa, paysagens magnificas, producção da Aster Film, de Paris.

Possue a interpretação do velho e bom cura: Françoise Rosay, a grande artista que o cinema nos está apresentando agora, constantemente; Jean Martinelli, o galã, societario da Comedie Française; Betty Stockfeld, uma linda artista... Um film encantador, portanto, que ninguem deve perder. Um trabalho da Sociedade Franco Brasileira de Films, que o Gloria nos dará segunda-feira.

Dr. Alvaro Moutinho
Doenças dos rins, bexigas prostata, etc. Cura rapida sem dôr
da GONORRHE'A
aguda ou hronica e suas complicações no homem e na mulher, prostatites, cistites, orchites, inflammações do utero, ovarios, etc. Tratamento pela electricidade. Diathermia D'Arsonvalização, Ozonotherapia. Estreitamento da Urethra.
IMPOTENCIA
10 ás 18 — Buenos Aires, 77-4°

O Natal na Provença é Unico no Mundo

COMO SE FAZEM, AO SOM DE CANÇÕES SECULARES, AS OFFERTAS DE CORDEIROS NAS EGREJAS

As Commemorações Deste Anno e Um Decreto do Arcebispo de Marselha

PARIS, 25 (UP) — As offertas de cordeiros e o som das velhas cantigas provençaes em numerosas egrejas de todo o sul da França, pouco depois de meia-noite marcaram o inicio dos ritos de Natal desta região, unicos no mundo.

Essas offertas sempre foram feitas e as canções nunca deixaram de ser cantadas durante a missa de meia-noite, mas deste anno, pela primeira vez durante tantos seculos, elles foram apresentados separadamente, porque se tinham desviado demasiadamente da liturgia orthodoxa. Isso foi decretado por monsenhor Dobourg, arcebispo de Marselha, que sentiu que esses ritos locaes não devem colorir a missa. Permittiu que os mesmos se realizassem nas egrejas, porém, e assim milhares de pessoas affluiram para os templos das immediações de Marselha assistiram um espectaculo que não póde ser visto em nenhum outro logar do mundo.

Pouco antes de meia-noite, depois da ceia de Natal, o "gros souper", que é feita antes e não depois da missa, homens, mulheres e crianças em vestes pittorescas podem ser vistos em toda parte affluindo para as egrejas.

Alguns levam cordeiros que são presos a carros de madeira envernizada de modelos antigos.

Camponezes nas cidades maritimas levam peixe para as suas offertas, e occasionalmente, um homem em trajes adequados á cerimonia, é visto com um immenso tambor para ser tocado na occasião em que é feita a offerta.

Pouco antes do "gros souper" vem-se camponios nas egrejas e nas casas do sul dizendo versos em provençal compostos ha um seculo, pelo menos. O receio de que a idéa de monsenhor Dubourg de impedir que a missa fosse profanada pelos costumes locaes prescrevesse os sermões em provençal foi apaziguado pelo prelado e, assim em muitas aldeias não se ouve uma palavra de francez.

Em Liberdade

AS CONSEQUENCIAS DA AMNISTIA DO NATAL NA AUSTRIA

VIENNA, 25 — (A. B.) — Em consequencia da amnistia do Natal assignada pelo governo austriaco foram postos em liberdade quasi todos os implicados no movimento revolucionario de janeiro ultimo que ainda se encontravam recolhidos ao campo de concentração de Woellersdorf. Continuam detidos apenas sessenta e cinco social-democratas e noventa communistas.

Dos oitocentos e quarenta e tres nacional-socialistas austriacos que se achavam recolhidos ao mesmo campo, por terem participado embóra indirectamente dos acontecimentos de julho, foram posto em liberdade setecentos e vinte ao todo.

Os demais continuam presos por se acharem implicados em outros delictos.

TOSSES ? BRONCHITES ?
Elixir de Nogueira

THEATRO-ESCOLA
ANTIGO CASINO
Direcção:
RENATO VIANNA
HOJE ás 21 horas — HOJE
A obra-prima de
ROBERTO GOMES:
"O CANTO SEM PALAVRAS"
...Um espectaculo todo sensibilidade e ternura dedicado ás moças brasileiras...
Musica de Mendelssohn que J. Octaviano adaptou
Scenarios deslumbrantes de Gilberto Trompowsky e Fernando Valentim
Mise-en-scène de
RENATO VIANNA
A Seguir:
"Historia de Carlitos"
Satira de HENRIQUE PONGETTI:
Sensacional interpretação de RENATO VIANNA

Para augmentar de peso
Tome TODDY
3 vezes ao dia
Toddy é leve e de facil digestão

A Inglaterra Teve, em 1934, Um Anno Calmo e Feliz

OS SANGRENTOS SUCCESSOS QUE AGITARAM A EUROPA TIVERAM POUCA OU NENHUMA REPERCUSSÃO NA GRÃ-BRETANHA

As Temporadas Sportiva e Social Monopolizaram a Attenção de Todos

LONDRES, 25 — (U. P.) — A Inglaterra viveu, em 1934, uma existencia agitada por vezes mas tranquilla e feliz na maioria dos mezes do referido periodo.

No continente, reis e estadistas fallecerarn, alguns pacificamente, outros violentamente — governos cairam e conflictos sangrentos, verificados nas ruas, encheram de angustia e consternação a maioria dos paizes da Europa.

Esses acontecimentos, entretanto, tiveram pouca ou nenhuma repercussão na Inglaterra. As temporadas sportiva e social monopolisaram a attenção do homem das ruas durante os doze mezes do anno que está a terminar.

O ENLACE DO PRINCIPE JORGE

O acontecimento social de maior relevo foi o enlace do principe Jorge com a princeza Marina, que attraiu, aliás, a attenção de todo o mundo. Outros, de importancia secundaria, preoccuparam tambem o inglez e, entre esses, se podem citar o novo regulamento do trafego, a lei de restricções ás apostas, restauração dos cortes nos salarios, a exigencia de maior numero de aeroplanos, as conversações navaes entre as tres potencias.

O PROBLEMA DO DESARMAMENTO

O interesse em torno dos acontecimentos internacionaes foi escasso. O publico olhou mesmo com indifferença para as demarches feitas em Genebra pela Conferencia do Desarmamento.

No principio do anno o governo britannico apresentou um novo plano de desarmamento, concedendo a igualdade de armamentos a Allemanha e propondo a adopção de um systema de armamento progressivo durante o praso de dez annos, com a fiscalização de todas as armas. Todas as nações concordaram com a adopção desse plano, exceptuando, porém, a França, que provocou a sua derrota.

Diante disso, a Inglaterra decidiu não mais intervir nas disputas verificadas no continente, politica essa que, unanimemente applaudida aqui, foi entretanto, alterada quando o governo desta capital decidiu contribuir para a constituição da força de policia internacional que vae patrulhar o territorio do Sarre duante a realização do plebiscito, em janeiro proximo.

PELO AUGMENTO DAS FORÇAS AEREAS

A imprensa fez intensa campanha em favor do augmento das forças aereas nacionaes, diante do que o governo annunciou que as Forças Reaes Aereas teriam seus effectivos alterados de 41 esquadrilhas para 71, havendo, portanto, um accrescimo de trinta. Alguns, entretanto, não se satisfizeram exigindo novo augmento sob a allegação de que assim a Inglaterra não terá reconquistado a sua posição de potencia aérea.

UM TRATADO ANGLO-SOVIETICO

O tratado commercial anglo-sovietico foi assignado em fevereiro, concedendo a ambos esses paizes o tratamento de nação mais favorecida.

A 15 de junho a Inglaterra deixava de pagar a prestação das dividas de guerra aos Estados Unidos attitude essa que teve, entretanto, pouca repercussão fóra dos circulos directamente interessados.

O DESENTENDIMENTO ANGLO-NIPPONICO

O desentendimento commercial anglo-nipponico attingiu a sua phase mais delicada em maio, quando a Inglaterra declarou a "guerra", impôndo pesados impostos sobre o algodão, rayon, seda e outros artigos nipponicos. Esses impostos continuam em vigôr.

Ramsay Mac Donald.

O FRACASSO DO FASCISMO

O fascismo, que surgira tempestuosamente, tornou-se um numero morto no decorrer do anno.

Os repetidos conflictos em que estiveram envolvidos os commandados de Sir Oswald Mosley não auxiliaram o movimento. A demonstração gigantesca, realizada em Hyde Park no verão, constituiu verdadeiro fiasco, terminando entre as risadas de uns e as vaias de outros.

AS COMPETIÇÕES SPORTIVAS

Nos sports, a Inglaterra perdeu a Taça America para hiates, depois de viva competição nos Estados Unidos. Mas, em compensação, os tennistas Fred Perry e Dorothy Round brilharam nos certames internacionaes em que tomaram parte.

FIQUE RICO!
200 CONTOS
LOTERIA FEDERAL
HOJE
JOGAM SO'MENTE 32 MIL BILHETES

Abrigo da Creança Pobre

FESTIVAL EM BENEFICIO DOS ASYLADOS

O Abrigo da Criança Pobre promove para o dia 28 do corrente um festival em beneficio dos seus asylados com o concurso de artistas lyricos e do "broadcasting" nacional, no theatro João Caetano.

Será executado o programma abaixo:

Primeira parte — lyrica — "L'ultima canzone — Tosti — barytono Ernesto De Marco; "Rigoletto" — duetto — soprano Dora Barbieri — barytono E. de Marco; "Cielo y mar" — Gioconda — Ponchielli tenor Hugo Guido; "Chanson de Florian" — B. Godard — soprano Yára Alencar; "Serenata de Schubert" — bailado — Annita Palos; "Caro nome" — Rigoletto — soprano Dora Barbieri; "Zingari" — canto nocturno — Leoncavallo — E. De Marco; "Jocelyn B. Godard" — soprano Yára Alencar; "Princezita", tenor Hugo Guido; "Canto da saudade" — Alberto Costa — soprano Dora Barbieri; "Cavalleria Rusticana", soprano Elina Sobar; "Quartetto da opera "Bohème" — sopranos Dora Barbieri — Yára Alencar — Tenor Hugo Guido — barytono E. De Marco.

Segunda parte — regional — "Folhas ao vento" — valsa — bailarina Annita Palos; "Love You're my inspiration" — Bob Lazy; "Bicho Papão" — Marcha por Murillo Caldas; "Saint Louis Blues" — Heloysa Helena; "Se você morrer" — Murillo Caldas; "With all my love and kisses" — Bob Lazy; "Prestidigitação" — pelo professor Oswaldo Vasconcellos; "Ai amor" — samba — Murillo Caldas; "Solo de guitarra" — por João Miranda; "Temptation" — Heloysa Helena; "Final" — Annita Palos — Lourival Leal. Anecdotas por Jorge Murad.

LIVRARIA ALVES
Livros collegiaes e academicos

RADIO

RADIO CRUZEIRO DO SUL DO RIO DE JANEIRO

Das 10 1|2 ás 11 1|2 horas — O mais gentil programma do Rio de Janeiro.

Das 11 1|2 ás 12 horas — Boletim informativo.

Das 12 ás 13 horas — Musica para o almoço.

A's 13 horas — Intervallo.

Das 13.45 ás 16 horas — Programma Loterico.

Das 18 ás 19 horas — Radio apperitivo.

Das 19 ás 19 1|2 horas — Programma que a todos interessa.

Das 19 1|2 ás 20 horas — Programma nacional.

Das 20 ás 20,15 horas — Regional — Pixinguinha, Tutti, Palmieri, Léo e Arictides.

Das 20,15 ás 20 1|2 horas — Tania Mára-Carlos Galhardo com orchestra.

Das 20 1|2 ás 20,45 horas — Jose e Yvonne Rebello — Zezé Fonseca.

Das 20,45 ás 21 horas — Jazz Columbia.

Das 21 ás 22 horas — Programma da Rêde Verde-Amarella transmittido directamente dos "Studios" da estação-chave, PRB-6 — Radio Cruzeiro do Sul de São Paulo, para as estações de: Rio, Juiz de Fóra, Campos, Taubaté, Campinas, Sorocaba, Ribeirão Preto, Piracicaba, Santos, Franca e Araraquara.

Das 22 ás 22.15 horas — Nair C. Leal e J. Fon.

Das 22.15 ás 22 1|2 horas — Bob Lazy e Dick Lewis.

Das 22 1|2 ás 22,45 horas — Moreira da Silva com Regional.

Das 22.45 ás 23 horas — Christina Maristany — Soprano com piano.

A's 23 horas — Bôa-noite... até amanhã.

RADIO PHILIPS DO BRASIL

Das 20 ás 20.45 horas — Musica Regional.

Das 21.45 ás 21 horas. Quarto de hora "Sabonete Carnaval".

Das 21 ás 21.30 horas — Musica ligeira.

A's 21.30 horas — Chronica da PRC-6.

Das 21.30 ás 22.30 horas — Hora anglo-americana.

Das 22.30 ás 23 horas — Audição classica — Operas.

Artistas — Senhoras Mary Brophy, senhorinhas Lia Martins, Nair France, Sonia Barreto, Roberto Galeno, Antenogenes Silva e outros.

Orchestras — Grande Orchestra Philips sob a direcção do prof. Romeu Ghipsman. Jazz Symphonico Philips. Trio e Quartetto Philips e Grupo da Serenata.

CASINO COPACABANA
DIVERSÕES — GRILL ROOM — CINEMA — DUAS ORCHESTRAS
Jantares dansantes todas as noites

RADIO OFFICINA AVILA
concertos de radios: automovel proprio para attender dia e noite. Tel 8-3129
RUA DO CARMO, 8

MUSICA

ESTHER CARNEIRO BARRETO

Acaba de sair do prelo mais uma joia da lavra da inspirada e sentimental musicista senhorinha Esther Carneiro Barreto, nome assás conhecido dentre os compositores de fama.

A valsa de sua autoria intitula-se "Dor que mata", onde a mesma artista bandeirante soube exprimir em musica e verso toda a vibração da dor que exalta asa almas que estão no estado sublime.

A referida composição acha-se á venda na "Casa Viuva Guerreiro" e o DIARIO CARIOCA mais uma vez festeja a insigne artista por mais uma victoria alcançada.

Esther Carneiro Barreto é um nome de vulto na musica brasileira, de ha muito tempo. O seu temperamento artistico e enthusiasta permittiu-lhe um destaque invulgar entre os maiores compositores.

Desde os primeiros tempos de infancia e senhorinha Barreto sentia no seu intimo adolecente a fascinação da musica. E começou a escrever. A sua imaginação fertil, sempre creadora de lindas musicas ajudava-a immensamente e, hoje em dia, se vê coroada de feliz successo.

DIARIO CARIOCA
Propriedade da S. A. DIARIO CARIOCA

DIRECTORES:
Horacio de Carvalho Junior
J. E. Martins Guimarães

CHEFE DA REDACÇÃO:
Danton Jobim

EXPEDIENTE:
Endereço telegraphico: DIARIO CARIOCA — Telephones: Direcção: 2-3035 Administração: 2-3018 Redacção: 2-1559 e 2-2922 Officinas: 2-0824 Assignaturas: 2-3028 Gravuras: 2-1785

ASSIGNATURAS:
Para o exterior: Anno . . 80$000 Semestre . . 45$000
Para o Brasil: Anno . . 50$000 Semestre . . 30$000

Venda avulsa: Capital 100 rs.— Interior 200 rs. Aos domingos 200 rs. — Interior, 300 rs.

São cobradores autorizados os srs. Lourenço Amaral e J. T. de Carvalho.

CORRESPONDENCIA:
Toda a correspondencia com valor ou sobre assumptos que entendam com assignaturas e outros de interesse da administração deve ser dirigida ao gerente do DIARIO CARIOCA.

Percorre o interior como viajante-inspector o sr. Romualdo Perrota.

DE CÓCORAS

O SEBASTIANISMO paulista está de cócoras. E esta, aliás, a melhor posição que lhe cabe manter, não sómente ante a repulsa que lhe vota a opinião publica de S. Paulo, como tambem porque elle não soube ficar de pé, após a derrota fragorosa que o eleitorado lhe impoz nas urnas, no pleito de outubro. Ficar de pé, depois da derrota, sómente os partidos que defendem programmas e agitam principios podem fazel-o. Na luta das idéas nenhuma derrota é humilhação.

Mas o perrepismo paulista não é um partido. E' um agrupamento de remanescentes de uma velha politita de odios e de mystificações que se ramificou pelo paiz inteiro, ameaçando destruir todas as cellulas do organismo brasileiro. Após a victoria da revolução de 1930, que desmantellou a machina daquella politicagem ignobil, os perrepistas tentaram se organizar, visando retomar as posições perdidas, o que significava affrontar a dignidade e os brios do povo paulista.

Repellidos pela altivez e pelo civismo desse povo, os perrepistas ensaiaram uma campanha de descredito contra os processos limpos e elevados de que tem feito uso no governo o sr. Armando de Salles Oliveira.

Recordando os seus velhos habitos de tapeadores da opinião publica, os seus velhos costumes de coagir, de fraudar, de falsificar as eleições, os perrepistas não vacillaram em iniciar uma gritaria tremenda contra a victoria estrondosa do Partido Constitucionalista, accusando o governo paulista de violencias e criando a fantasia burlesca das urnas violaveis.

O barulho dos perrepistas veiu até o recinto do Superior Tribunal Eleitoral, que, afinal, negou-lhes provimento ao recurso interposto, reconhecendo a legitimidade das urnas, sendo de realçar o voto magistral do ministro Espindola Pessoa, proferido com a maior dignidade moral e a mais forte argumentação juridica.

Perderam, assim, os sebastianistas paulistas a ultima esperança que lhes restava. Cairam de cócoras. Mesmo assim, porém, os rancorosos inimigos da terra paulista não resistem aos seus impulsos perversos. E, dominados pelo despeito que os empolga, tomaram outra attitude. Attitude menos digna e reveladora do seu desespero e da sua desorientação: espalhar boatos, forgicar intrigas, na obra incrivel de separar o povo do governo e provocar descontentamentos no seio do Partido Constitucionalista, que é uma organização politica arregimentada e coesa, que tem um programma e exprime todos os anseios e todas as aspirações da consciencia paulista.

O esforço destruidor e venenoso do perrepismo, entretanto, não lograrа exito. Perde-se na esterilidade das suas proprias origens.

O povo paulista conhece, de sobra, a historia desses remanescentes da politica deposta pela Revolução e continu'a prestigiando o Partido Constitucionalista e o seu chefe, sr. Armando de Salles, convencido de que, assim, está honrando as tradições gloriosas da sua grande terra.

O TEMPO

Districto Federal e Nictheroy — Tempo: bom, com nebulosidade, forte por vezes. Temperatura : estavel á noite e em elevação de dia. Ventos : de sueste a nordeste, frescos por vezes.

....Estado do Rio de Janeiro — Tempo : bom, com nebulosidade, forte por vezes, salvo a leste onde é instavel, passará a bom com nebulosidade. Temperatura : estavel á noite e em elevação de dia.

Estados do Sul — Tempo : bom, passando a instavel, tá sujeito a chuvas e trovoadas esparsas. Temperatura : em elevação. Ventos : variaveis predominando os de sueste a nordeste, sujeitos a rajadas.

Trajecto Rodoviario Rio-S. Paulo — Tempo : em geral instavel, sujeito a chuvas em São Paulo. Temperatura : estavel á noite e em elevação de dia. Ventos : variaveis e frescos por vezes.

Synopse do Tempo occorrido no Districto Federal das 14 horas de ante-hontem, ás 14 horas de hontem

O tempo decorreu instavel, com chuvas fracas hontem á noite e hoje pela madrugada. A temperatura foi estavel. As medias das temperaturas extremas observadas nos postos do Districto Federal, foram : maxima 27,3 e minima 20,5 e as temperaturas extremas registradas no Observatorio Meteorologico da Avenida das Nações, foram : maxima : 26,5 e minima 21,2, respectivamente, ás 13hs. 30 ms. e 8hs. 30ms. Os ventos sopraram de sul a leste reinando calmaria entre 19 e 7 horas.

Synopse do Tempo occorrido em todo o paiz das 9 horas de ante-hontem, ás 9 horas de hontem

ZONA NORTE — Não é feita a synopse desta zona por falta de informações meteorologicas.

ZONA CENTRO — Nas 24 horas o tempo foi instavel com chuvas e trovoadas esparsas. As 9 horas o tempo apresentava-se em geral incerto. Os ventos foram variaveis e frescos. Não é feita a synopse de Matto Grosso por falta de informações meteorologicas.

ZONA SUL — Não é feita a synopse desta zona por deficiencia de informações meteorologicas.

A Equitativa
Seguros de Vida
Avenida Rio Branco, 123

TOPICOS

DIPLOMATAS EM CAMISA

MUITA gente, talvez, não saiba que o sr. Ribeiro do Couto é integralista. Agora, porém, fica sabendo. O illustre escriptor brasileiro, membro da Academia, resolveu substituir o seu fardão dourado de academico pela camisa oliva dos legionarios do sr. Salgado. E chegou até a dar uma entrevista ao "Diario de Noticias", de Lisboa, sobre o programma integralista e os fins visados pelos fascistas do Brasil.

O conhecido escriptor pode ter as suas idéas, como qualquer mortal pode ter, no regime democratico. Só no fascismo isso é um crime. E o sr. Ribeiro Couto ainda ataca a democracia que lhe assegura o direito de pensar e falar contra ella!

"Estamos preparando o terreno para conquistar o poder..." — diz o sr. Ribeiro Couto. Isso é grave. E mais grave ainda, porque o illustre escriptor, fazendo parte do nosso corpo diplomatico, se rebella contra o governo que representa no estrangeiro, contra o regime que a Nação adoptou na sua soberania...

Mesmo que vejamos nas declarações subversivas do sr. Couto uma ingenua e inoffensiva attitude literaria, não ha duvida de que o sr. Couto acaba de praticar uma "gaffe" imperdoavel. Um diplomata não se apresenta, no estrangeiro, na pella de reformador e carbonario. Não lhe assenta bem, sem duvida, apparecer em publico em camisa. Mesmo que seja a camisa oliva...

POLITICA PERUANA

LIMA, 25 (U. P.) — Ao contrario do que a principio havia sido annunciado, realizou-se ao meio-dia a cerimonia do compromisso do novo ministerio perante o presidente Benavides.

LIMA, 25 (U. P.) — Projectos de lei de iniciativa do Executivo, virão criar dois novos ministerios, que são os da Educação e do Trabalho e Obras Publicas. A Educação fazia até aqui parte do Ministerio da Justiça e Cultos.

LIMA, 25 (U. P.) — Ficou resolvida finalmente a crise ministerial. O presidente da Republica, general Benevides, nomeou o sr. Carlos Arenas Loyza para exercer as funcções do chefe do governo, accumulando ainda as pastas da Justiça e Educação.

O sr. Manuel Ugarteche será o novo titular das Finanças. Os demais ministros continuarão nas respectivas pastas.

O gabinete prestará o juramento constitucional amanhã ao meio-dia.

Além dos nomes acima mencionados, o sr. Carlos Concha será o ministro dos Estrangeiros; o commandante Alfredo Henriod, do Interior; o sr. Hector Boza, das Obras Publicas; o general Manuel Rodrigues, da Guerra; o capitão Carlos Rotalde, da Marinha e Aviação.

O Poder Executivo enviou uma mensagem ao Congresso propondo a criação de mais dois ministerios — os da Justiça e Saude Publica.

SOB O FLAGELLO DA MALARIA!

Uma epidemia está grassando em Ceylão

LONDRES, 25 (U. P.) — O governador da ilha de Ceylão, no Oceano Indico, telegraphou ao Ministerio das Colonias informando que a epidemia de malaria grassa, actualmente, na zona costeira, nas vizinhanças das cidades de Puttalam e Kalutara.

A malaria que assola, periodicamente, a região norte das provincias centraes, costuma revestir-se de caracter grave. O telegramma accrescenta que a epidemia está se manifestando principalmente nas aldeias de campesinos. As autoridades medicas são de opinião que não ha probabilidade dos centros de turismo ficarem expostos a sério risco de contaminação.

O Reajustamento do Funccionalismo Federal

DEVE SER POSTA EM PRATICA, O MAIS BREVE POSSIVEL, A SUGGESTÃO DO SR. SOUZA COSTA E ELABORADO UM PLANO GERAL PARA TODOS OS SERVIDORES DA UNIÃO

Como Devem Ser Encarados os Problemas dos Militares

O reajustamento dos quadros do funccionalismo federal é uma providencia que se impõe neste momento e para a qual já se voltaram, felizmente, as attenções dos altos dirigentes da Republica.

O DIARIO CARIOCA de ha muito defende o ponto de vista actualmente vencedor da necessidade urgente que se apresenta de serem attendidas as legitimas reivindicações dos servidores da União. E foi precisamente esta, a opposição expendida pelo sr. Souza Costa no minucioso estudo que fez ao apresentar seu parecer sobre o projecto de reajustamento do pessoal dos Correios e Telegraphos. O titular da Fazenda declarou, então, com justeza e precisão, que essa medida se lhe afigurava necessaria mas que a realização do plano de reajustamento visando uma unica classe de funccionarios redundaria em injustiça flagrante. O que se impõe é um reajustamento em todo o funccionalismo de accôrdo com um plano geral preestabelecido.

Sr. Souza Costa

Neste mesmo caso deve-se collocar o plano de reajustamento de vencimentos dos militares. Nada mais justo. Pela sua nobre finalidade, pela alta missão que lhes cabe os militares exercem verdadeiro sacerdocio.

Elles devem, sem duvida alguma, ser postos a coberto de preoccupações economicas e poder dedicar suas energias inteiramente ao preparo indispensavel ao perfeito desempenho da sua grande missão.

Não devemos esquecer, porém, que nem só os militares estão precisando de melhorias materiaes. O verdadeiro caminho, ahi, é o que indicou o titular da Fazenda no seu parecer. Mas é preciso que, como o plano de augmento do sôldo dos militares, o reajustamento de vencimentos do funccionalismo civil seja levado a effeito com a maior presteza possivel. Não ha motivos que justifiquem o adiamento da execução dessa medida para as calendas gregas como aconteceu, já, aliás, com tantas outras iniciativas que visavam beneficiar os servidores da União.

Os Grandes Deveres do Exercito Nacional

A POLITICA, DENTRO DAS FILEIRAS, DESTROE A UNIDADE DA CORPORAÇÃO E DESVIRTUA A ALTA FINALIDADE DA SUA MISSÃO

Como Repercutiu em Todas as Classes Sociaes a Nota Brilhante e Serena do General Paes de Andrade, em Commemoração ao Dia do Natal

O Exercito brasileiro tem, felizmente, grandes chefes que sabem medir o peso das suas responsabilidades e da propria corporação a que pertencem. De vez em quando, em meio deste ambiente tumultuario em que vive o Brasil, açoitado pelo cyclone de paixões e dos odios, ouve-se a palavra serena e energica de um desses grandes chefes, despertando no seio da tropa a verdadeira noção dos seus deveres e a legitima concepção da politica militar em face das nossas instituições.

A doutrina não é nova. Mas a obra damninha da politicagem, cheia de tonalidades imprevistas, procurando arrastar na engrenagem perigosa as classes armadas, quebrando-lhe o poder de cohesão e a unidade dos seus objectivos, semeando a indisciplina e a falta de respeito á hierarchia, exige, sempre, que aquella doutrina seja repetida e repisada.

A conducta daquelles grandes chefes representa uma contribuição sincera á restituição das classes armadas na sua finalidade historica e um incentivo, fundamentalmente honesto, de preserval-as da anarchia e da desaggregação.

O esforço desses conscienciosos militares obedece á voz das nossas tendencias francamente anti-militaristas, isto é, contrarias ao predominio do soldado na esphera civil, onde a dignidade da farda fica sujeita aos embates das lutas partidarias, facciosas e apaixonadas.

O dogmatismo da fé militar está na convicção do dever e no amor á caserna. A conducta de certos officiaes que se julgam capazes de salvar o Brasil, intromettendo-se na sua vida politica e civil, collide com os rigidos principios que regem a organização do Exercito e que devem ser a espinha dorsal da sua propria existencia.

Foi por isso que teve a melhor repercussão nos meios militares e politicos do paiz a ordem do dia, de hontem, que o general Paes de Andrade, chefe do Departamento do Pessoal do Exercito, dirigiu aos seus camaradas. A palavra serena e fraternal desse illustre chefe militar, evocando a sinceridade e a bravura com que o Exercito sempre soube defender a Patria, as suas instituições e o seu regime, o seu arrojo e o seu sacrificio nas horas incertas da nacionalidade, é ao mesmo tempo uma expressão viva e forte do sentimento da classe, integrada na predestinação do seu destino e das suas responsabilidades.

O general Paes de Andrade appella para os seus camaradas, appella para o Exercito, "escola de patriotismo e de disciplina". Mostra-lhes o quadro do Brasil actual e concita-os a "trabalhar sem desfallecimentos" pela obra da unidade das classes armadas, "para que fique assegurada a tranquillidade e a estabilidade das instituições e do regime que adoptamos".

O illustre chefe militar vae adeante, na sua ordem de considerações e diz:

"Afastemo-nos cada vez mais das competições politico-partidarias, sempre nocivas aos que vestem farda e que por seus agentes procuram, systematicamente, envolver as classes armadas, não raro com o objectivo unico de as enfraquecer e desaggregar para poderem agir com toda liberdade.

A continua evolução dos meios e dos methodos, ao par das modificações por que vêm passando o nosso Exercito nos seus diversos departamentos, impõem ainda aos seus quadros constante actividade e muita dedicação no cumprimento do dever.

General Paes de Andrade

De todos os pontos de vista, pelas tradicionaes qualidades do soldado brasileiro abnegado e dotado de espirito de sacrificio, está nas nossas mãos e na nossa vontade alcançarmos o objectivo almejado, elevando, deste modo bem alto o conceito do Exercito perante o paiz. As forças armadas constituem o estalão pelo qual se póde avaliar o valôr de uma nação."

Quem fizer a analyse severa dos acontecimentos politicos do Brasil, desde o advento da Revolução, não achará fóra de propositos as recommendações que o general Paes de Andrade faz aos seus camaradas, através de uma palavra toda repassada de serenidade e de confiança. O pensamento expresso pelo referido general, que é uma das figuras de maior projecção do exercito brasileiro, representa, aliás, o pensamento, já tantas vezes divulgado, do general Goes Monteiro e das suas mais altas patentes. A reintegração do Exercito no seu papel, passada a furia revolucionaria e restituida ao Brasil a sua ordem juridica, é uma tarefa de grandes proporções e que exige esforços complexos para o seu completo exito. A palavra e acção, unidas e conjugadas, devem ser os seu agentes realizadores. A vocação militar é a fidelidade ao Exercito e aos seus fins. Fora dahi, não haverá milagre que opére e realize a affirmação de uma classe, cujos membros della se afastam, tomando rumos diversos aos que lhes são impostos.

Que as palavras desses grandes chefes não se percam no deserto e sejam um factor poderoso da união e da disciplina do Exercito brasileiro, tornando-o uma organização fundamentalmente voltada para as suas altas e nobres finalidades.

O CASO DO EMPRESTIMO MINEIRO

(Continuação da 1ª pagina).

ção de animo as criticas feitas a seus actos.

Um matutino desta capital tomou a si a defesa das actividades da secretaria de Finanças e dos bancos lançadores do emprestimo de unificação de Minas Geraes.

A tarefa de que foram incumbidos os nosso prezados confrades é na verdade ingrata, mas não se póde deixar de reconhecer o denodo e o enthusiasmo com que vêm elles della se desincumbindo. Lamentavel é, apenas, que, em vez de factos, prefiram lançar mão de aggressões pretendendo enxergar nos nossos commentarios intuitos maliciosos e o desejo de derrurir o credito mineiro.

Assumpto da natureza do que estamos tratando devem ser examinados sem eiva de paixão. A falta de serenidade do bravo articulista que hontem promoveu a defesa das manobras em torno do emprestimo mineiro é evidente. Se não vejamos:

Declara elle: "e um documento incontestavel da confiança popular na segurança e nas vantagens dos novos titulos mineiros encontra-se **no facto bem expressivo de já terem sido vendidos cerca de trezentos mil contos, em menos de tres mezes ! ! !**

Duas inverdades flagrantes em sete linhas ! O numero aliás, é "**munchausiano**".

Com effeito, está sendo lançada apenas a 1ª série das apolices do emprestimo de consolidação. Cada série tem 1.000.000 de apolices, de 200$000 cada uma, no total de 200.000:000$000. Como foi encontrar o bravo articulista 300.000 contos collocados em menos de tres mezes?

Ha uma outra affirmativa menos consentanea com a verdade no trecho transcripto. O emprestimo mineiro está offerecido á subscripção publica desde agosto do corrente anno. Estamos em fins de dezembro. Por que, pois, menos de tres mezes"?

"Ex digito gigans". Que o publico julgue com quem está a razão.

A verdade é muito outra. Em cinco mezes de lançamento foram subscriptas apenas 240 ou 250.000 apolices. Como ellas são em numero de 3.000.000, verifica-se que as subscriptas representam menos de 10 % do total. Onde, pois, o enthusiasmo publico?

A desconfiança do publico em torno dos novos titulos mineiros justifica-se, plenamente, não só pela suspensão do pagamento dos juros das obrigações de 7 e 9 %, como pelas manobras menos apreciaveis que estão sendo feitas, em detrimento dos obrigacionistas e do proprio Thesouro de Minas.

O interventor Benedicto Valladares deve intervir energicamente no assumpto e pôr a dignidade de sua administração a salvo de quaesquer restricções.

A Estatistica da Morte

AS PERDAS SOFFRIDAS, ESTE ANNO, PELO EXERCITO AUSTRIACO

VIENNA, 25 (A. B.) — Foi dada á publicidade a lista official de perdas soffridas pelo exercito austriaco, no decurso do anno de 1934.

O corpo de protecção voluntario teve 154 mortos e 222 feridos, o exercito federal, 52 mortos e 207 feridos, a policia 37 mortos e 197 feridos, a gendarmeria 24 mortos e 38 feridos, e o corpo de aduaneiros, 2 mortos e nenhum ferido.

As Opposições Victoriosas Assumirão o Poder nos Estados

(Continuação da 1ª pagina).

tabelecendo nos Estados, sob bases politicas seguras, o regime da lei.

Assim, podemos informar com a maior segurança que o sr. Getulio Vargas vae renovar instrucções para que o pleito supplementar nos Estados transcorra num ambiente de plenas garantias para o eleitorado, qualquer que seja a sua côr politica.

Podemos ainda adeantar que o chefe da Nação, empenhado em assegurar o regime da lei, não permittirá que os interventores derrotados a 14 de outubro procurem impedir que a força federal deixe de garantir as ordens de "habeas-corpus" da Justiça Eleitoral, em favor dos partidos opposicionistas já victoriosos.

* * *

Mostra-se assim o governo firmemente empenhado em garantir a todos os brasileiros os direitos assegurados na Constituição.

Não se podia, aliás, esperar outra attitude do chefe da Nação. O Codigo Eleitoral é a maior conquista politica que a Revolução legou ao Brasil, de modo que o governo tudo fará para que o mesmo seja integralmente cumprido e respeitado.

Fóra dahi, tudo quanto se disser de tendencioso, embora se revista de certa gravidade, não passa de méra demagogia dos poucos interventores cujas ambições ás urnas fulminaram.

Póde, entretanto, o povo brasileiro ficar tranquillo. Esses interventores não passarão do terreno das ameaças. Na hora opportuna, o governo encerrará suas curtas e desastradas carreiras politicas, entregando o governo dos Estados aos eleitos do povo.

O VOTO DO MINISTRO ESPINOLA NO CASO DAS URNAS PAULISTAS

Causou excellente impressão no espirito publico a decisão do Superior Tribunal Eleitoral, no caso do recurso interposto pelo Partido Republicano Paulista, da decisão do Tribunal Regional de São Paulo, que lhe negára uma vistoria geral, a que o mesmo desejava proceder nas urnas. O Superior Tribunal negou provimento ao recurso perrepista, tendo o ministro Eduardo Espinola proferido um voto notavel, do qual destacamos as seguintes conclusões:

"Em summa, as conclusões, a que sou induzido, restringindo-me ao ponto de vista juridico, podem ser assim formuladas:

As eleições só poderão ser, parcial ou globalmente annulladas por fraude, se essa fraude fôr provada nos termos da lei.

Para isso é necessario que o exame pericial demonstre que as urnas foram violadas, e não simplesmente que são violaveis.

O mesmo, quanto ao delicto eleitoral correspondente.

A vistoria requerida pelo recorrente terá, unica e exclusivamente, por effeito, demonstrar que as urnas são violaveis; por ella nunca se ficará habilitado a julgar se foram realmente violadas.

E', pois, inutil a vistoria, quer para o recurso eleitoral, que porventura se venha a interpôr, quer para a prova de delicto.

E se é inutil, bem decidiu o Tribunal Regional, indeferindo-a, mandando archivar a petição.

Por taes fundamentos, nego provimento ao recurso".

Terminou, assim, a exploração perrepista, em torno á supposta violação das urnas, provocada pela derrota que lhe infligiu a maioria do povo paulista, no pleito de 14 de outubro.

O voto do ministro Espinola é definitivo, liquidando de vez o caso.

SIGAM ESTE CONSELHO SE QUEREM TER DENTES CLAROS E BRILHANTES

Usem o creme dental que remove as manchas

T3H

Agora, todos que têm dentes amarellados, de aspecto desagradavel e que lhes causam vergonha ao sorrir, podem tornal-os alvos, brilhantes e attrahentes com o Kolynos.

O resultado é immediato. Ao usarem o Kolynos na escova secca, logo na primeira vez notarão como é importante o uso de um creme dental antiseptico que de facto destroe os germens causadores da carie. Seus dentes tomarão novo brilho e em pouco tempo estarão claros como nunca poderiam pensar. Certifiquem-se de que o Kolynos é muito mais efficaz.

Comecem a usal-o hoje! *É o mais economico—Um centimetro numa escova sêcca é o bastante.*

KOLYNOS
CREME DENTAL

Vôvô Indio, Mytho Solar

(Especial para o DIARIO CARIOCA, por Christovam Camargo)

A concepção inicial de Vôvô Indio, méro substituto de Papae Noel, encarregado da distribuição de presentes ás crianças brasileiras, vae-se ampliando, tornando-se vasta e complexa, e Vôvô Indio assume as proporções de uma entidade solar, que irá pouco a pouco invadindo todos os escaninhos da literatura e da arte e penetrando os mais intimos recessos da vida nacional.

Em dezembro, visita Vôvô Indio as crianças bem comportadas. Só por esse gigantesco trabalho, — não que as creanças bem comportadas sejam muito numerosas, mas a bondade do velho pagé fal-o á ultima hora abandonar um ou outro resentimento, — mereceria Vôvô Indio applausos enternecidos. Ahi não cessa, porém, a sua actividade bemfaseja. Vôvô Indio acompanhará o brasileiro durante todo o anno, na qualidade do seu mais seguro talisman. Será um prestimoso auxiliar do anjo da guarda, amparando, com a sua lembrança carinhosa e forte, aquelles que a elle recorrerem nas vicissitudes da vida. Trabalhará com Santo Antonio na procura de objectos perdidos e tomará a seu cargo uma parte dessa tarefa altissima do santo thaumaturgo, de attender ás supplicas dos que se não conformam com a solidão...

— Vôvô Indio, Vôvô Indio, olha, não te esqueças de mim!

Essas vozes interiores, que com tanta segurança costumam orientar-nos, ás quaes muitas vezes deixamos de attender por emergirem da zona, entre todas mysteriosa, do subconsciente, — partidas dos labios desse ente quasi tangivel que é Vôvô Indio, encontrarão mais facilmente o caminho dos nossos ouvidos.

Quanto aos talismans, elles só têm valor pelos prodigios que a nossa fé lhes attribue. A fé é que salva, a fé tudo obtem, a tudo conduz. E é pela concentração que a fé age e opera maravilhas. Vôvô Indio será um centro focalizador da attenção esparsa das multidões. Firmando a mente na sua imagem, adquiriremos elementos de attracção daquillo a que mais aspiramos. Elle fará com que se realizem os nossos desejos, contribuindo assim um pouco para a nossa felicidade.

Embora elle seja acobreado e a nossa ansiedade toda se dirija á alvura do pigmento, — ideal tão poucas vezes attingivel em nosso meio! — não o repudiemos, pois elle não pretende firmar agora entre nós um primado de sangue. Sejamos brancos á vontade, sem que a idéa de Vôvô Indio venha perturbar esse anhélo ingenuo. Elle pertence ás lindes da historia, a essa época em que, para o conceito de civilisação, começou nossa terra a aflorar do cháos. A sua sombra, sim, veio-se projectando através dos seculos, acompanhando a nossa marcha ascensional. Hoje, que delle não precisamos, e que delle quasi nos esquecemos, o seu espirito, que é o espirito da terra bravia e sã, está ao nosso lado, guiando-nos, confortando-nos, mostrando-nos o unico caminho a palmilhar: sermos nós, e nada mais.

Corramos atrás de chiméras, façamo-nos "snobs", desnacionalizemo-nos, queiramos imitar os outros, negando-nos a nós mesmos" Vôvô Indio, embora não seja um symbolo da raça — se somos brancos! — permanecerá sempre como a alma da terra. E, por mais exoticos que sejam os sangues e as mentes que aqui se infiltrarem, a terra, forte e robusta, impetuosa e selvagem, depural-os-á no seu cadinho, acabando por imprimir-lhes um cunho indelevel. Vôvô Indio é a alma dessa terra imperiosa e absorvente, em cuja energia reside a garantia unica de termos um dia uma civilização nossa, que não seja subservientemente macaqueada dos figurinos.

Visualizemos um pouco o futuro: o Brasil foi-se povoando, foi-se enchendo de gente. A immigração cessou, — a terra já tem os braços sufficientes para trabalhar-lhe os flancos. Será quando a homogenização dos typos vindos de climas os mais diversos, processada pela influencia milagrosa do ambiente nivelador, terá feito do Brasil uma raça definida e uma patria forte.

Presencearemos então a apotheose suprema de Vôvô Indio, a alma da terra heroica, barbara e indomavel, quando todos compreenderem como foi a força subtil dessa terra, que elle encarna, absorvendo o alienigena e caldeando os sangues estranhos, que acabou por formar a raça unica, dominadora e invencivel

Convem saber

Fraqueza e desanimo é signal, quasi sempre, de alimentação irregular ou insufficiente, de falta de repouso, ou de simples perdas de phosphatos. Neste ultimo caso, os remedios são simples: regular a alimentação, incluir no programma diario frutas e leite, repousar no minimo oito horas por noite e tomar uma série de injecções de Tonofosfan. Este medicamento, receitado por seu medico, dá resultados maravilhosos, tão bons, que o individuo de abatido e desanimado passa a um estado de esplendido bem estar e, de triste, começa a encarar a vida risonhamente, como se estivesse vendo tudo através de oculos côr de rosa.

Haverá conselho mais simples?

Seu terno é velho?

Fica novo virando pelo avesso tambem reforma-se e concerta-se roupa e faz-se terno de casemira a feitio, por 80$ e de brim por 40$; á rua Ledo 66, antiga São Jorge

GASOLINA E OLEO LUBRIFICANTE
ENERGINA
ANGLO-MEXICAN PETROLEUM COMPANY LTD.
GAS-8/MO/11/34

VIDA MUNDANA

ANNIVERSARIOS

Transcorreu hontem a data natalicia do sr. Ubaldino Paes dos Santos, funccionario do DIARIO CARIOCA.

O anniversariante por este motivo recebeu muitas felicitações.

— Fazem annos hoje:

As senhoras: — Tavares de Souza e Frederico Elras; senhorinha Eponina Cerqueira de Fuentes; o capitão de fragata Henrique Aristide Guilhem; o dr. Eduardo Figueiredo, o sr. José Antonio Coxito Granado e o dr. Oriolando Bove.

FESTAS

Tijuca Tennis Club — Querendo commemorar condignamente a tradicional noite de S. Silvestre, o Tijuca Tennis Club fará realizar, no dia 31 do corrente, das 23 ás 4 horas, um imponente "reveillon" que vem despertando interesse singular na sociedade carioca, onde o gremio Cajuti desfruta merecido conceito. Nada faltará: primorosa ornamentação a flôres naturaes, feerica illuminação, tres excellentes "jazz-bands" e sadio e communicativo enthusiasmo.

— **Fluminense F. C.** — Conforme está annunciado, realizar-se-á no dia 31 do corrente o grande baile reveillon que o Fluminense F. Club vae offerecer ao seu distincto quadro social, e que constituirá, por certo, pela originalidade e elegancia, um dos acontecimentos de relevo da actual temporada.

O grande baile, que sempre se destaca pelo seu brilho, e animação, será realizado nos salões do club, e é aguardado com o maior enthusiasmo pelos socios e suas familias. Já ha dias o Departamento Social vem se esmerando para que nada falte ao completo exito da grande festa.

O traje será: smocking, dinner-jacket ou branco a rigôr.

—— A festa promovida pelo Fluminense F. C., no domingo ultimo, nos salões e no terraço do Copacabana Palace Hotel, revestiu-se de apurado gosto e elegancia, tendo tido uma assistencia extraordinaria de figuras representativas da elite carioca.

Foi o primeiro sorvete-dansante que o club realizou no mez corrente, inaugurando, assim, a actual estação, e dado o interesse que vinha despertando no seu quadro social, era de prever que a festa do Fluminense alcançasse a animação e o brilho que fizeram da distincta reunião social uma das mais brilhantes festas que, ultimamente, têm sido realizadas.

—— **Club Gymnastico Portuguez** — O empenho carinhoso com que estão sendo ultimados os preparativos do grande baile de Anno Novo, permitte prever a sumptuosidade de que se revestirá.

Em linhas geraes a sua magnifica organização, nada deixa a desejar: — excellente —musica, ornamentação primorosa, profusão de luzes, tudo foi meticulosamente estudado e para tudo dado escrupulosa providencia.

O traje para esse sumptuoso baile é o de rigôr, sendo permittido o branco a rigôr.

CASAMENTOS

Realiza-se amanhã, o enlace matrimonial do dr. Cassiano Machado Tavares Bastos, presidente do Conselho Nacional do Trabalho, com a senhorinha Stella Tavares Bastos, filha do sr. Ubaldo Tavares Bastos, industrial em Juiz de Fóra, e de sua esposa O. Elisa Tavares Bastos.

Servirão de testemunhas, no acto civil, dr. Octavio Ayres e senhora, por parte da noiva, e sr. Luiz Hittenhausen e senhora por parte do noivo.

A cerimonia religiosa será celebrada ás 16 1|2 horas, na Matriz de S. João Baptista da Lagôa, servindo de padrinhos os paes da noiva, e, da noiva, e mãe do noivo viuva desembargador Tavares Bastos e dr. João Malcher da Cunha.

—— Realiza-se o enlace matrimonial do dr. Nelson Gomes Lourenço, advogado no fôro desta Capital e nosso collega de imprensa com a senhorinha Arcilia Soares filha do sr. Paulino José Soares e da sra. d. Belmira Sores, residentes em Cambuquira.

O acto religioso realizar-se-á pela manhã na basilica de Nossa Senhora da Apparecida, na cidade de Apparecida no norte do Estado de São Paulo. Serão padrinhos do noivo os paes da noiva, e da noiva, o sr. Sergio de Lourenço e a sra. d. Clotilde de Lourenço, paes do noivo.

—— Realiza-se amanhã o enlace matrimonial da senhorinha Nair Ribeiro com o sr. Octacilio Reis, funccionario do Departamento do Pessoal da E. F. Central do Brasil.

O acto religioso será effectuado ás 11 horas na Matriz do Santuario do Immaculado Coração de Maria, no Meyer.

Serão paranymphos no religioso por parte da noiva o sr. Arnaldo Reis e senhora e do noivo o sr. João Lima Menezes e senhora.

No civil, que será ás 13 horas na 6ª Pretoria, serão testemunhas o sr. Octavio Migon e senhora pelo noivo e o dr. Augusto Carlos Rodrigues e senhora pela noiva.

Após o acto, os noivos receberão cumprimentos das pessôas amigas e parentes na igreja.

EM ACÇÃO DE GRAÇAS

Como demonstração de jubilo pela passagem de mais um anniversario natalicio do sr. commendador José Antonio Coxito Granado, que completa amanhã, 27 do corrente noventa e um annos de exstencia, sua familia, os socios e demais auxilares da firma Granado & Cia., fazem celebrar naquelle dia, ás 9 horas da manhã, na igreja de Nossa Senhora do Carmo, missa em acção de graças. Officiará o revmo., bispo D. Mamede.

COLLAÇÃO DE GRA'O

Na semana proxima passada, collou grão na Faculdade de Odontologia do Rio de Janeiro, o nosso amigo dr. João Reis, tendo este acto se revestido de brilhantismo e a solennidade de estilo.

O dr. Reis gosa de real prestigio no seio de sua classe.

Na Policlinica Geral do Rio de Janeiro, de que é interno, já ha dois annos, têm prestado o novo odontologo o seu valoroso concurso profissional.

THEATRO

"O Canto Sem Palavras" é o espectaculo predilecto das almas de eleição

Occorre, neste momento, facto muito expressivo.

Todas as noites, um publico selecto em que os intellectuaes são numerosos e o elemento feminino preponderante, procura o Theatro-Escola para sentir o poema de sentimento e alta belleza moral que é "O Canto sem palavras" de Roberto Gomes, o mallogrado escriptor patricio que era uma das mais finas sensibilidades do nosso meio cultural.

A peça que Renato Vianna e Christiano de Souza ensalaram com carinho e foi enscenada com os cuidados de um poema musical é realmente, qualquer coisa de subtil e doce que toca a alma e acarinha o espirito. O ambiente petropolitano, as figuras que nelle se movem todas de eleição, o caso de amor que focaliza, o contraste entre o outomno e a primavéra, tudo é de molde a impressionar e encantar, tanto mais que vivem os papeis, emprestam seu sangue e nervos aos personagens artistas de merito real como Jayme Costa, Suzana Negri e Olga Navarro, excellentemente apoiados em Jorge Diniz, Mario Salaberry, Candido Nazareth, Antonia Marzullo e Adelle Negri.

Hoje, á noite, repete-se o lindo espectaculo.

O meio centenario de "Voto Secreto" no Recreio

Commemorando, sexta-feira, proxima, o meio centenario da victoriosa revista "Voto Secreto", da parceria da sorte Iglesias-Freire Junior, a direcção artistica da Companhia Aracy Côrtes resolveu que esse acontecimento tenha a festividade que merece, realizando-se por isso, nesse dia, dois magnificos espectaculos com a popular e querida revista "Voto Secreto", havendo ainda em cada sessão um acto variado, com o concurso da "trinca" de incomparavel [illegible] — Jararaca, Ratinho e Mattinhos, tres artistas que [illegible] suas ultimas [illegible].

Eva Todor, a [illegible] e graciosa actriz que tanto successo tem conquistado nos nossos theatros, tomará parte tambem nesses actos.

Darcy Cazarré, sympathico actor e Ramos Junior, este que acaba de chegar do Norte, brilharão egualmente nos espectaculos.

A "Primeira" de hoje no Rival

"NÃO ME AMES ASSIM" E' O NOVO CARTAZ DA ELEGANTE "BOITE" DA CINELANDIA

Abbadie Faria Rosa

Estão marcadas para hoje, á noite, ás 8 e 10 horas, as primeiras representações da nova peça do Rival-Theatro, a encantadora e espirituosa comedia de Arnaldo Fraccaroli, "Non amarme cosi", que Abbadie Faria Rosa traduziu e adaptou com o "savoir-faire" que lhe é peculiar — "Não me ames assim"...

Trata-se de uma das melhores obras do theatro italiano, que aliás não é totalmente desconhecida entre nós, pois Procopio Ferreira, ao terminar sua temporada, no Casino, apresentou-a uma unica noite, em festa artistica de Darcy Cazarré, esse mesmo que hoje viverá o interessante typo de Octavio, uma das duas melhores criações.

"Não me ames assim...", que foi rigorosamente ensaiada pelo professor Eduardo Vieira, a cargo de quem está tambem a mise-en-scéne, será interpretada por Darcy Cazarré, Mesquitinha, Guy Martinelli, Liana Alba, Restier Junior, Ferreira Maia, Norma Geraldy, Affonso Stuart, Maria Costa, Mello Vianna, M. Paradela e Ary Capaleti.

Essa nova comedia que vae ser apresentada pelo homogeneo elenco que Abbadie Faria Rosa orienta, está montada com lindos scenarios de H. Colomb.

Para amanhã, está annunciada a primeira vesperal das moças, ás 16 horas, com essa encantadora comedia que hoje tem a sua "première".

A grande procura de bilhetes que tem havido para as primeiras representações de "Não me ames assim", é um indice seguro do exito que vae alcançar a nova peça do Rival, pois não se póde negar o olfato do publico, sempre certissimo em escolher espectaculos do seu agrado.

Cezar Ladeira impossibilitado de assistir os ensaios da sua revista?

Correu hontem essa nova nos meios theatraes: Cesar Ladeira, o querido "Speaker" da P. R. A. 9 e autor da revista "Cidade Maravilhosa" está impossibilitado de assistir agora aos ensaios da sua peça.

Por que seria? Soubemos que é devido a presença de numerosas admiradoras suas no Theatro Recreio para ver em carne e osso e conhecer pessoalmente o sympathico "Speaker que todas as noites delicia os seus milhares de ouvintes através o microphone da P. R. A. 9. Todas conheciam Cesar Ladeira pela voz e agora estando localisado o ponto onde Ladeira comparece diariamente, suas admiradoras vão ao theatro e não lhe dão descanso em solicitar o seu retrato com a respectiva dedicatoria.

As nossas musicistas

Maria Reis Braga, a joven e delicada musicista que deixou a cidade de Campos, seu torrão natal, para ingressar no 8º anno do Instituto Nacional de Musica, acaba de diplomar-se em piano, aos 14 annos de edade, depois de um curso de raro brilhantismo.

Pianista eximia e compositora de raça, a nossa interessante patricia é mais uma affirmação do genio musical da nossa terra.

Em a noite de 18 p. p., Maria

Maria Braga

Braga se fez ouvir no Instituto acima referido, na qualidade de figura principal do programma do professor Rossini de Freitas, tendo sido calorosamente applaudida.

Doenças do coração e dos Vasos
DIAGNOSTICO ELECTRO-CARDIOGRAPHICO
Dr. Olyntho de Castro
ASSISTENTE DE CLINICA MEDICA DA UNIVERSIDADE
Diplomado pela Clinica do Prof. Vaquez, de Paris
Consultorio — 7 setembro, 94, 4º and. — segunda, quartas e sextas, ás 3 horas — Phone: 2-7253.
Residencia: — 486, Laranjeiras — 5-3822.

Aos Portuguezes do Mundo Inteiro

A SAUDAÇÃO DIRIGIDA, POR MOTIVO DO NATAL, PELO EMBAIXADOR NOBRE DE MELLO

A grande obra realizada pelo sr. Oliveira Salazar

Foi a seguinte a saudação dirigida aos portuguezes pelo sr. Martinho Nobre de Mello, embaixador de Portugal, por motivo do Natal:

"Portuguezes de Além dos Mares, portuguezes do mundo inteiro!

Não é com lagrimas, é com risos e flores que hoje vos enviamos as nossas saudades e as nossas boas festas.

Mães portuguezas, que tendes um filho no Brasil; filhas ou noivas piedosas que tendes aqui, tão longe, vossos paes ou vossos promettidos, fazei as vossas consoadas em socego, ficae tranquillas: não, não estão exilados, os portuguezes que um dia abalaram para esta outra terra do seu coração, para esta outra maravilhosa patria lusiada.

Emquanto o frio cortante de dezembro vos obriga ahi a queimar lenha para aquecer os lares, estaes tranquillas! aqui o sol é sempre o mesmo: uma grande lareira, que não se apaga nunca, faz que o Natal brasileiro seja quente e aconchegado e facil. Ficaes tranquillas: aqui, neste Brasil abençoado, todos os que lutam e esperam, sempre encontram um punhado de terra para semear, um fruto livre e colher, algum emprehendimento novo, algum presente de Deus ou da natureza.

E se qualquer um, menos venturoso, se deixou um dia vencer ou tropeçar na aventura callida da vida, sempre haverá para elle uma restea de pão e um agasalho para a alma. Porque, louvado Deus, aqui, mais que em nenhuma outra parte, os portuguezes abastados jámais esquecem ou abandonam os menos felizes e afortunados; as suas immensas, as suas formidaveis casas de beneficencia abrem-se de par em par; e seus corações portuguezes imitaram o exemplo e o gesto do Christo do Corcovado: estão ahi abertos para todos, para todos, sem distincção e sem excepções!

Mães e noivas de Portugal, em cujas rezas perpassa e ondula sempre, como uma benção, o nome sagrado da nossa Patria, sabei tambem que todos os portuguezes do Brasil estão exultando com as boas novas que chegam dia a dia da nossa terra!

Quando vemos que os jornaes do mundo inteiro apregoam e acclamam o nosso resurgimento integral; quando sabemos que um grande homem de Estado portuguez fecha seis orçamentos consecutivos com saldos positivos de centenas de milhares de contos, e isto quando encontrou o paiz num chaos, o thesouro exhausto, a moeda desvalorizada, e a confiança inteiramente perdida; quando vemos que, entretanto, sem a mais leve ajuda exterior, se poude encetar a realização dum esplendido programma naval, sendo que no curto espaço de 2 annos o nosso Portugal, empobrecido e desdenhado, dispendeu, apenas na phase inicial desse programma, mais de 2 milhões de libras; quando vemos, que, entretanto, pudemos conservar mais de quatro milhões de libras de disponibilidades nos bancos estrangeiros e mais de cem mil contos de depositos á ordem nos nacionaes; mais: que, entretanto, pudemos extinguir praticamente a divida fluctuante, dar ao Banco de Portugal um encaixe de garantia de quasi 50 °|° do papel em circulação e reequipar triumphalmente o paiz, dotando-o de bellas estradas ou realizando prodigios como este: de estender o traçado das nossas linhas telephonicas interurbanas de 626.000 kilometros em 1926 a cerca de 5 milhões em 1934 e o circuito do desenvolvimento de 1 milhão e 200 mil kilometros que tinhamos em 1926 a cerca de 20 milhões em 1934, quando, por outro lado, sabemos que nas colonias o esforço portuguez não tem sido menor, a ponto que todos os nossos orçamentos coloniaes, todos, estão emfim equilibrados e que, por exemplo, só nas obras e petrechos do porto de Lourenço Marques já gastamos mais de 2 milhões de libras, que, em Angola e Moçambique, sempre factos e numeros!, possuimos já hoje mais de cincoenta mil kilometros de rodovias, que não receiam o confronto das boas pistas europeas, e cerca de quatro mil kilometros de vias ferreas em exploração; portuguezes de além dos mares, portuguezes do mundo inteiro, neste dia abençoado, podemos abraçar-nos e clamar: hosanna, hosanna! Louvado seja Deus nas alturas, e louvado seja o Imperio Portuguez, cuja lingua é falada em todos os continentes; cuja bandeira e cuja consciencia nacional cobrem, acceitam e protegem gente de todas as religiões, de todas as raças e de todas as cores!"

THEATRO RECREIO
Companhia Aracy Cortes
HOJE — A's 20 e 22 horas — HOJE

A revista de charges e criticas politicas de IGLESIAS e FREIRE JUNIOR
«Voto Secreto»
Quadros politicos de sensação ! ! !
Criações admiraveis de
ARACY CORTES ! ! !
SABBADO — A's 16 horas — MATINE'E DA MOCIDADE
.Com 50 % de abatimento em todas as localidades

Secção Economica do DIARIO CARIOCA
DIRECÇÃO F. J. TEIXEIRA LEITE

Diario Economico

NOTA DO DIA:

A DEFESA DA PROPRIEDADE TERRITORIAL

As recentes tentativas de assalto de que foi victima o patrimonio nacional pela invasão de terras pertencentes aos Ministerios da Agricultura e da Guerra, sitas no Districto Federal e no Estado de São Paulo, vieram pôr em fóco a necessidade de repressão ás actividades criminosas dos "grilleiros".

Ao contrario do que acreditam alguns commentaristas que sobre o assumpto se têm manifestado, não é por falta de legislação adequada que esses assaltos são possiveis. A legislação existe, perfeita e completa. O decreto redigido por Ruy Barbosa, instituindo o registo pelo regime Torrens e posto em vigor pelo primeiro Governo Provisorio, ampara os titulos de propriedade integralmente contra quaesquer fraudes ou falsificações.

O mesmo regime foi adoptado em Minas, no Rio Grande do Sul e no Estado do Rio de Janeiro.

Infelizmente, circumstancias diversas impossibilitaram que até hoje o systema Torrens tivesse uma larga applicação no nosso paiz. A principio, devido ás duvidas que surgiram sobre o modo de cobrança das taxas destinadas á formação do fundo de garantia, depois pelas difficuldades apresentadas pelo levantamento das plantas e pela satisfação de todos os requisitos exigidos para a effectivação do registo.

Reputamos providencias da mais alta relevancia as medidas tendentes a amparar a propriedade territorial e facilitar a sua mobilização e transmissão. O registo territorial pelo systema Torrens satisfaz amplamente a todos esses objectivos.

Com effeito, o titulo Torrens é conferido depois de minudente pesquiza sobre as origens da propriedade e da determinação exacta de seus limites e contornos.

Concedido o titulo, o poder publico se constitue em garantidor de sua legitimidade, assegurando ao adquirinte de propriedade registada pelo regime Torrens o pagamento da importancia por elle dispendida para se verificar a illiquidez do documento. Isso permitte a transmissão da propriedade pelo simples endosso do titulo, sem necessidade de certidões negativas e mais formalidades hoje exigidas.

O levantamento do emprestimo hypothecario tambem se torna para as propriedades registadas pelo regime Torrens a operação mais simples do mundo: — basta a declaraão no proprio titulo das clausulas e condições do emprestimo.

Não nos resentimos do ausencia de legislação adequada, mas, pura e simplesmente da falta de sua applicação, o que é totalmente differente.

PREPARANDO O BRASIL DE AMANHÃ

Uma brilhante iniciativa da Escola de Viçosa, concretizada em um curso feminino

O dr. Bello Lisboa, director da Escola de Viçosa, communicou ao sr. Odilon Braga, ministro da Agricultura, que — aproveitando o periodo de férias daquelle estabelecimento de ensino e durante o qual se poderão conceder alojamentos para cursos especiaes de agricultura, hygiene e cursos domesticos — installará, no dia 7 do proximo mez de janeiro, o primeiro Mez Feminino.

E' a primeira vez que se leva a effeito uma realização dessa natureza, tendo esse Congresso sido idealizado pelas senhoras do municipio de Ubá, que por intermedio do prefeito daquella cidade da Zona da Matta, em Minas Geraes, major Joaquim Siqueira, solicitaram do dr. Bello Lisboa a organização desses cursos.

O programma será desenvolvido no periodo que está compreendido entre os dias 7 e 26 de janeiro, durante os quaes serão dados, com todo o caracter pratico e de excellentes resultados, 32 cursos agricolas, 17 cursos domesticos e de hygiene, assim como serão feitas 15 conferencias educacionaes e sociaes.

As inscripções estarão abertas até o dia 31 do corrente e os logares serão reservados para as interessadas mediante pedido por escripto, dirigido á Escola Superior de Agricultura e Veterinaria do Estado de Minas, em Viçosa.

A capacidade desses cursos será de 150 logares no internato e de 50 no externato, não devendo nenhuma candidata comparecer sem ter tido communicação da Escola de estar reservado o seu logar.

A Escola fornecerá attestado ás alumnas que fizerem os cursos do programma.

Muito pratica é a organização do internato, que é feita pelo systema cooperativo, pagando cada pessoa as despesas, proporcionalmente, o que muito facilitará o custeio daquelle interessantissimo curso, que constitue o passo inicial decisivo para a educação profissional feminina de Minas Geraes.

A direcção geral desses trabalhos estará entregue ao professor Bello Lisboa ou a um representante de sua designação, auxiliado por representantes do corpo docente, na proporção de um para cada grupo de 20 alumnas.

A Escola de Viçosa publicará, por intermedio da imprensa do Rio de Janeiro e de Minas Geraes, o programma completo que organizou para esses cursos, que são pela primeira vez organizados no Brasil e de cujos resultados não ha que duvidar, considerando o conceito tradicional e definitivamente firmado da Escola de Viçosa, que presta, desta maneira, mais um assignalado serviço a todas as classes interessadas, no effectivo periodo de reorganização economica e productiva do nosso paiz.

* * *

O IMPOSTO SOBRE O ALCOOL NOS EE. UU.

WASHINGTON, 25 (U. P.) — Dados fornecidos pelo Departamento do Thesouro, indicam que a lei de impostos sobre o alcool, depois de completado o primeiro anno de abolição da "Lei secca", deu a renda global de 3 bilhões de dollares, ou sejam, 25 dollares per capita, convindo notar que não foram incluidos naquelle total centenas de milhões de dollares, que, sabidamente, foram empregados na industria de alcool contrabandeado, que continu'a a florescer, apesar da quéda do Dispositivo Volstead.

De accordo com calculos officiaes, os distilladores inverteram o capital de cerca de 200 milhões de dollares, na construcção de usinas e na acquisição de equipamento adequado.

O Departamento do Thesouro collectou mais de 363 milhões de dollares de renda, sobre mais de 2 e meio bilhões de galões de vinho, cerveja e outras bebidas.

* * *

O MOVIMENTO COMMERCIAL ARGENTINO

BUENOS AIRES, 25 (United Press) — O Ministerio da Fazenda informa que o valor effectivo do intercambio commercial argentino, durante os onze primeiros mezes de 1934, excluido o metallico, que alcançou a somma de 2.334.130.000 papel contra . . 1.817.347.000 em egual periodo de 1933.

As importações sommaram o total de 1.015.908.000 e as exportações . . 1.318.222.000.

A Grã-Bretanha comprou 34,4 °|° das exportações e vendeu 22.5 °|° das importações argentinas.

* * *

LAVOURA CAPICHABA

Os correspondentes da Directoria de Estatistica da Producção do Ministerio da Agricultura, no Estado do Espirito Santo, têm enviado áquella Directoria interessantes informações sobre as condições da lavoura capichaba, principalmente no sul do Estado.

Segundo essas informações, pelas quaes se sabe que as lavouras de milho e feijão promettem uma grande safra, tambem a lavoura caféeira é bastante promissora, sendo excellentes as condições dos arrozaes, que occupam, este anno, grande area de plantações.

* * *

MINAS GERAES E A FEIRA DE YOKOHAMA

O Ministerio da Agricultura, a quem está affecto o trabalho de organização dos mostruarios com os quaes o Brasil concorrerá á Feira Internacional de Yokohama, no Japão, tem desenvolvido intensa actividade para que todos os Estados do Brasil concorram áquelle certame, enviando mostruarios de productos effectivamente representativos do que temos e podemos exportar.

Além de outros Estados, que já avisaram a remessa de seus mostruarios, o governo de Minas Geraes acaba de communicar ao sr. Odilon Braga, ministro da Agricultura, a remessa do mostruario daquelle Estado, destinado a figurar na Feira de Yokohama.

Os mostruarios de productos com os quaes Minas concorrerá á Feira Internacional de Yokohama constam de 30 amostras de minerios de ferro, manganez zirconio, mica, quartzo, rutilo graphita e amianto.

Nesse genero, a contribuição de Minas será digna de apreciação e, por certo, recommendará vantajosamente os mostruarios brasileiros no Japão.

OS TRANSPORTES AÉREOS

Por varias vezes, temos assignalado nestas columnas, a importancia capital que assume, em face do desenvolvimento do nosso vasto paiz, o problema dos transportes aéreos.

As ligações extra-rapidas, que só o avião póde proporcionar, hoje em dia, aos homens apressados — são a chave de solução para varias questões ligadas á economia de um paiz enorme, sem ainda a necessaria articulação de todos os pontos que o compõem.

Por outro lado, saindo das fronteiras nacionaes, os passaros aéreos conduzem para fóra do Brasil e trazem de fóra para o Brasil, os elementos naturaes de um intercambio, cada vez mais necessario, entre as nações.

Não ha mais, no mundo moderno, nações que possam viver isoladamente — e as permutas que o avião proporciona, com a sua velocidade, entre as idéas, os interesses e as necessidades de cada paiz, — estão realizando uma obra meritoria da melhor economia, que é a do mutuo entendimento, collimando os ideaes superiores de paz e de progresso da humanidade.

Servindo ao Brasil, nesse proposito alevantado, temos já varias empresas de transportes aéreos — como a Condor, a Panair, o Zeppellin, a Lufthansa, etc.

Mas, omittindo na relação acima, o nome da "Air-France", — ju[illegible] a mais recente entre esses poderosos vehiculos do progresso humano — é [illegible] lhe quizemos dedicar algumas referencias especiaes.

E' notoria a reserva com que, aqui mesmo, recebemos o [illegible] da sua actividade. Mas tambem são de assignalar-se os louvores que não lhe [illegible], quando foi do inicio das novas travessias transatlanticas de Mermoz, com o "Arc-en-ciel".

Se a nossa attitude já era então insuspeita para registrar, em vista do passo adiante que se operava, na linha aérea franceza, para a America do Sul, em consequencia da applicação pratica de programma racional de desenvolvimento e melhoria, — já hoje, quasi um anno decorrido, o nosso applauso pelos feitos realizados nesse periodo tem uma expansão mais accentuada e mais significativa.

As 10 travessias transatlanticas do aeroplano "Arc-en-ciel" (Couzinet), as 6 outras do "Croix du Sud" (hydro Late 300) e agora as 6 concluidas pelo "Santos Dumont" (hydro Bleriot) — todas rematadas na mais perfeita regularidade, por si sós de[illegible] as perspectivas que se desdobram ás ligações aéreas extra-rapidas, agora sobretudo do correio, entre a Europa e a America do Sul.

Se adiantarmos ainda, segundo se colhe de um "communicado" recente de mr. Allégre, administrador da sociedade, aos jornaes parisienses, a noticia das novas encommendas feitas pelo governo francez, quer de apparelhos terrestres como os Couzinet, Farmann, Dewoitine ou Candron, — quer de maritimos como os Latecoére, os Liore Olivier, os Bleriot, — infere-se desde logo que a phase experimental, muito em breve, está ultrapassada por um largo e fecundo periodo de realizações praticas, começadas a 1º de janeiro proximo, por travessias normaes em cada quinzena, nos dois sentidos.

Accelerando por outro lado o trecho entre Casa-Blanca e Dakar, com apparelhos trimotores Wibault e enviando desde logo para a America do Sul novos trimotores Breguet, a serem postos em serviço no trecho entre Natal e Buenos Aires, até que se concluam outros apparelhos mais velozes ainda (Dewoitine e Candron) — vê-se immediatamente que o problema atacado agora pela iniciativa da importante empresa franceza é o da velocidade cada vez maior, nas grandes linhas aero-postaes.

Unida essa notavel progressão technica, nos sectores terrestres — com a maravilhosa solução das [illegible] do Atlantico-Sul, por meio de aviões e hydro-aviões — está assegurada á "Air-France", entre as demais empresas que servem ao Brasil, um papel preponderante na historia dos transportes aéreos inter-continentaes.

E porque a [illegible] não deve ser só a de criticar o que se nos afigura errado, mas tambem a de louvar o que nos parece de qualquer fórma util ao nosso paiz — não desejavamos encerrar, este anno, sem um registro especial ás iniciativas da "Air-France", que, em materia aviatoria, realmente, em 1934, foi uma das empresas que maior impulso deu effectivamente ao seu programma, para vir a concluil-o, estamos certos, com egual precisão e [illegible], no proximo 1935, pela regularidade da travessia aérea semanal, sobre o Atlantico Sul.

Moscoso Castro & C. Ltd.
CASA BANCARIA
DEPOSITOS, EMPRESTIMOS E DESCONTOS A'S MELHORES TAXAS
RUA DA ALFANDEGA, 51
TEL. 4-0012 — RIO DE JANEIRO

ASPECTOS ECONOMICOS DO VALLE DO RIO DOCE

FILOGONIO PEIXOTO
(Fazendeiro de cacau no Espirito Santo e na Bahia)

O rio Doce percorre grande parte do Estado de Minas Geraes, onde nasce, e do Estado do Espirito Santo.

O seu percurso é quasi todo accidentado e eriçado de incontaveis "quédas" e "corredeiras" que impossibilitam a navegação, na parte alta, para deslisar, tranquillamente, na parte baixa do territorio capichaba até se encontrar com o Oceano Atlantico.

Ao contemplar-se o valle encantado do rio Doce duas impressões profundas destacam-se incontidas do espirito do observador: aqui, nos terrenos abruptos, a espessa floresta, dominadora, verdejante, escura, sóbe para os céos desafiando iniciativas economicas; ali, nas planicies invias, essas mesmas arvores, majestosas, sombrias, esmagam ou amedrontam a nossa capacidade realizadora!

No baixo rio Doce, as planicies se perdem de vista, de lado a lado, achatando-se sempre á proporção que o rio se approxima do mar.

As aguas augmentam de volume, excedendo a largura do rio, em muitos pontos, de dois kilometros!

De Collatina para baixo, como contas de um rozario, emergem das aguas pardacentas do rio grandes e pequenas ilhas, de esplendida verdura, denunciando a potencial de terras admiraveis, onde floresce o cacaueiro com elevada capacidade productora.

O rio Doce, sobre ser um rio velho, de leito definido, mantem invariavel o nivel de seu curso, no periodo das enchentes, e não infelicita, como os rios novos do sul da Bahia, as populações ribeirinhas, destruindo, não raro, grandes e pequenas fazendas de cacau.

Varios canaes dispostos providencialmente nas margens do grande rio, como poderosos cordões umbellicaes, ligam-no a uma série de lagôas. Tal disposição é, não ha duvida, correctivo natural ás enchentes que ficam assim sob o imperio da lei dos vasos communicantes, mantendo-lhes o equilibrio.

As terras do valle do rio Doce são propicias ás culturas tropicaes e subtropicaes.

Ahi existem as famosas terras roxas, que exultam o orgulho de S. Paulo e Paraná, e as alluvionas que são a riqueza dos lavradores de cacau da Bahia.

Madeiras de lei, as mais reputadas, ouro, ferro, pedras preciosas, marmores, lignitos, ahi se encontram em quantidades notaveis. Entretanto, o aproveitamento economico do valle do rio Doce foi apenas objecto de cogitações, mais ou menos interessantes, de varios governos do Estado do Espirito Santo, desde 1812. Em 1917, porém, aprouve ao benemerito governo do dr. Bernardino Monteiro, auxiliado pelo coronel Nestor Gomes, encarar o assumpto de maneira mais precisa, embora obdecesse tão importante iniciativa aos velhos moldes brasileiros de se resolverem problemas economicos da collectividade, nem sempre bem estudados, á feição de nocivos interesses politicos. E dahi o pendor de nossos estadistas pelas obras sumptuarias, escravizantes do erario publico, mas de recommendação facil e efficaz aos interesses da politica aborigene.

Assim, á tão deslumbrante visão patriotica do coronel Nestor Gomes, faltaram os requisitos technicos indispensaveis á solução do problema em apreço, que seria hoje, nesta época de grandes attribulações financeiras, a benção do Estado do Espirito Santo.

O credito agricola — eterno espantalho de nossos administradores displicentes, — a semente seleccionada e transportes faceis e baratos deviam ser os alicerces fundamentaes desse aproveitamento.

As leis 1.402 e 1.711, que concederam favores aos agricultores de cacau, no valle do rio Doce, lhes faziam promessa de cobrar apenas, durante certo prazo, 8% "ad valorem" do cacau a se produzir!

Esqueceram os doutos legisladores que tal imposto é premio indirecto dos exportadores estrangeiros, e que semelhante participação do Estado na economia do agricultor, embaraça, estiola, asphyxia a sua capacidade de producção, da qual decorre o ouro que o Brasil precisa para resolver urgentes problemas nacionaes. Assim, os surtos economicos dessa privilegiada região vem se operando, penosamente, á custa de enormes sacrificios monetarios de seus bandeirantes.

Essa incompreensão do problema em questão leva-nos a um confronto necessario: Os valores que se registam de mil modos, dizia eu, no "Brasil Economico" de 15 de novembro de 1928 — não foram ainda apreciados convenientemente pelos administradores do Estado do Espirito Santo.

Entretanto, o aproveitamento economico do valle do rio Doce — sentinella avançada de todo o norte do Estado, ainda inculto, tambem tem sido objecto de cogitações mais ou menos interessantes desde 1812.

Decorre, pois, mais de um seculo e o problema continua a despertar enthusiasmos que se arrefecem logo como reflexo dessa conhecida somnolencia administrativa...

Emquanto isso, Costa de Ouro eleva a sua producção, em menos de 30 annos, de quinhentas toneladas de cacau a cerca de duzentas e cincoenta mil, ou sejam mais de quatro milhões de saccos de cacau!

Foram construidos oitocentos kilometros de estradas de ferro e oito mil kilometros de estradas de rodagem, por onde transitam mais de dois mil e quinhentos auto-caminhões. Edificaram escolas para trinta e cinco mil crianças e vinte e oito hospitaes para assistencia publica.

A receita foi, em 1925, de quatro milhões de libras ou cento e oitenta mil contos de nossa moeda, havendo saldo no Thesouro de "superavits" augmentados de tres milhões de libras.

Fizessemos nós um quarto apenas de esforço do africano, assim orientado pelo atilamento inglez, e teriamos, em menos de 15 annos, no portentoso valle do rio Doce, mais de um milhão de saccos de cacau.

Apenas isto!

Entretanto, ha quatro annos passados entendeu o honrado interventor no Estado do Espirito Santo, capitão João Punaro Bley, auxiliado pelos drs. [illegible] de Novaes e ultimamente pelo dr. Asdrubal [illegible], adoptar uma serie de realizações que estão produzindo resultados apreciaveis aos surtos economicos dessa famosa região.

Realmente, o baixo rio Doce deixou de ser uma especie de territorio do Acre do Estado do Espirito Santo, para ser apenas um suburbio de Victoria, com 5 horas apenas de percurso, pela famosa estrada de rodagem prestes a se concluir, de Victoria a Linhares, e em communicação com a de Linhares a São Matheus, tambem em via de conclusão dentro de quatro mezes apenas.

Em face da inefficiencia da desmoralizada Estação Experimental de Cacau, mantida pela União, nas margens do rio Doce, entendeu o cap. Bley, muito acertadamente, subordinal-a aos cuidados do Estado, sob a direcção competente do professor dr. Alexis Dorofeff, que incansavelmente promove a resolução dos interessantes problemas de lavoura cacaueira regional.

O transporte gratuito, pelo vaporzinho do Estado — Juparanã, de materiaes de construcção para todos os fazendeiros de cacau; a doação de trilhos para as estufas de seccagem de cacau; a eliminação na pauta do Estado do imposto de exportação de cacau; o amparo decidido a todas as solicitações justas dos lavradores do rio Doce, pelo governo do Estado, impõem o seu nome á gratidão espirito-santense, se outros grandes serviços, de [illegible] honesta administração não bastassem aos titulos de benemerencia a que fez jús o sr. capitão João Punaro Bley na direcção dessa pequena colmeia da Federação Brasileira.

Dotado desse espirito de bemfazer poderá o sr. capitão Bley, reunindo os seus technicos e assistentes, elaborar um plano completo de todas as grandes e pequenas realizações de que ainda carece essa região para as ir systematicamente executando e cumprindo; e então terá dado ao Espirito Santo e ao Brasil uma prosperidade comparavel com aquella que ora invejamos na Costa d'Africa, e que servirá de exemplo a estadistas e politicos só preoccupados com eleições e nomeações e não com a prosperidade geral, que é o bem do povo.

O valle do rio Doce espera que s. ex. o não abandone e complete a obra tão promissoramente começada pelo seu governo.

PRIMEIRA FEIRA DE AMOSTRAS NO ESTADO DA BAHIA

A abertura em janeiro proximo da 1ª Feira de Amostras da Bahia vae crescendo de interesse, á medida que se approxima a data designada pelo commissariado geral para o grande acontecimento. Nos meios turisticos e industriaes o certame do São Salvador é assumpto obrigatorio de todas as reuniões.

O Touring Club do Brasil inscreveu no seu programma official de 1935 tres cruzeiros turisticos que estão despertando grande interesse, quer no Brasil, quer nas suas agencias internacionaes e um dos quaes é o cruzeiro datado para janeiro á mais antiga cidade do Brasil, a linda e pittoresca cidade de São Salvador, fundada em 1549 por Thomé de Souza, primeiro governador geral e que foi capital do paiz até 1763. Já nos temos occupado, em noticias successivas, dos innumeros attractivos turisticos contratados pelos organizadores daquelle certame, como o maior Parque de Diversões montado até hoje na America do Sul, o grande ring para torneios de box entre campeões internacionaes que irão á Bahia especialmente contratados pelos empresarios inscriptos na Feira da Bahia e os grandes festejos regionaes que mostrarão ao turista a Bahia dos nossos avoengos com suas musicas e dansas typicas, tudo organizado com o mais [illegible] escrupulo artistico. Por seus ricos e numerosos pavilhões, onde se exhibem lindas joias architectorias por todos os seus originaes attractivos é de prevêr-se o exito que terá, sem duvida, o cruzeiro official do Touring Club do Brasil no começo do anno proximo.

As Musicas do Carnaval

O EXITO DE "JOIA FALSA" A MARCHA DA ACTUALIDADE

Toda a cidade já sabe o estribilho popularissimo da marcha carnavalesca que os radios mais têm tocado, nos ultimos dias:

"Você me pareceu sincera!
Mas não era!
Mas não era!"

O que nem todos sabem, porém, é que essa composição deve a sua autoria não a um musico do morro, mas a um legitimo valor das nossas letras, como o é Oswaldo Santiago, autor de "Gritos do meu silencio", "Rio Rei" e escriptor que todo o paiz conhece.

Dedicando-se ao genero de escrever letras de musicas, findou musicista tambem.

E ahi está a sua "Joia Falsa" assignalando um dos melhores successos populares para o proximo carnaval.

A marcha victoriosa de Oswaldo Santiago foi gravada em discos "Victor", por Gastão Formenti, e editada em papel pela "A Melodia".

AVISO

Aos Medicos, Exercito, Marinha e ao Povo communicamos que o famoso depurativo

Elixir 914

Foi consagrado com a officialização do seu uso para a Syphilis e Rheumatismo, no Exercito e na Marinha e cuja formula damos a conhecer para usarem com confiança. O ELIXIR 914 é uma das Grandes descobertas Brasileiras, porque entra na sua composição Salsaparrilha, Cipó-Cravo, Cipó Suma, Caroba, Nogueira, Sammambaia, Pé de Perdiz e plantas de alto poder depurativo e tonico. As duas ultimas curam até feridas em geral. (Tratado de Botanica Dr. M. Penna). E', pois, o ELIXIR 914, o unico depurativo que se deve usar para doenças do sangue, para combater a Syphilis e para o Rheumatismo. Na entrada do Inverno é indispensavel. O SANGUE é a vida, torna-se mais necessario purgar o Sangue que o estomago. Não produz erupções, não ataca os dentes, nem o estomago, porque não contém iodureto.

AVIÕES ESPERADOS E A SAIR

Procedencia	Aviões	Chegada	Saida	Destino
Europa	Condor Lufth	26	26	Europa
Miami	Panair	26	27	Buenos Aires
Buenos Aires	Condor	27	28	Natal
Natal	Condor	27	27	Buenos Aires
Buenos Aires	Panair	28	29	Miami
Porto Alegre	Condor	28	—	——
Europa	Air France	29	30	——
Chile	Air France	30	30	Europa
Pará	Panair	30	—	Chile

Bolsa de Café e Assucar em Nova York

Olhando este titulo, tem-se a impressão que a importancia do café nesta bolsa é tal que lhe dá o primeiro logar. Isto era na aquelles tempos de antanho, antes que os governos começaram a apoderar-se dos productos de primeira importancia e regular a sua saida e entrada, o Brasil tendo ensinado com as suas amargas experiencias como o resto do mundo podia evitar certos escolhos, tendo naufragado e recuperado em varios planos para a valorização do café.

Indagando directamente, soubemos que na Bolsa de Café e Assucar, em Nova York, o assucar tem agora grande preponderancia em volume e importancia sobre o café, devido justamente á falta de liberdade para negociar a rubiacea, em vista do controle que o Brasil exerce sobre o producto.

No dia 10 deste mez, bastaram vinte avisos emittidos contra os contratos de dezembro para Santos, de enfraquecer tanto a posição de Santos para que a bolsa abrisse 18 pontos mais baixo no mercado do termo, mas como os avisos foram logo sendo absorvidos, o mercado firmou novamente, fechando em 10.55.

Os contratos do Rio moveram-se independentemente dos de Santos, sendo a abertura 8 pontos mais alto em 7c. As vendas daquelle dia eram apenas onze lotes. A firmeza do contrato Rio reflectia a força dos typos baixos de café brasileiro, provavelmente porque estão acabando os typos baixos de outras procedencias.

Os avisos saidos de Santos foram absorvidos pela mesma firma que parou a maioria dos outros avisos saidos no mez de dezembro.

O mercado continua completamente desinteressado para as offertas de custo e frete e tambem do disponivel do Brasil. Os compradores continuam resistindo, embora na semana passada algum negocio tenha sido feito em cafés brasileiros relativamente baixos; 10.45 e 10.50 pelo typo 4 Bourbon, boa descripção. Os negocios, entretanto, foram muito poucos.

Uma das razões por que o disponivel anda um pouco parado é devido ao facto dos torradores não quererem ter um stock muito grande quando procederem ao balanço no fim do anno, pois preferem ter uma posição a mais liquida possivel. Não movendo, portanto, o disponivel, reflecte no mercado de Custo e Frete.

E' possivel que mais negocios tivessem sido feitos, dada a firmeza do Brasil, mas a taxa do cambio livre tem caido repetidamente, reflectindo nas contra-offertas dos compradores, as quaes os exportadores se abstém de tomar por serem muito baixos.

Acredita-se, entretanto, que no principio do mez entrante, dada a quantidade escassa de stocks, o mercado tome nova feição e os compradores entrem de vez no mercado.

Os cafés colombianos já não estão tão baixos relativamente. Os de Guatemala e Nicaragua continuam a preços reduzidos, sem que, comtudo, haja grande interesse para elles.

* * *

Nova Taxa Sobre Exportações Colombianas

Num discurso feito ha pouco mais de um mez, o novo presidente da Colombia, Lopez, annunciou a intenção do governo de levantar uma taxa de um peso colombiano sobre cada sacca de café exportada e sobre outros artigos de exportação colombiana, eliminando ao mesmo tempo a quota de sacrificio sobre o cambio obrigatorio de 40%. Já existe uma taxa de exportação de dez centavos sobre os cafés colombianos para custear as despesas da Federação Colombiana de Café, com os seus escriptorios em Nova York e em Paris.

Os importadores de café colombianos aqui, assustados, despacharam telegrammas ás casas colombianas para que protestassem contra a nova medida, temendo, sobretudo que, uma vez iniciada esta politica de taxar o café quando exportado, se repetirá a experiencia com os cafés brasileiros, que finalmente sairam tão sobrecarregados de taxas que as taxas ás vezes passavam do valor do proprio café, causando uma desorientação nada agradavel ao commercio do café no mundo inteiro. A Colombia, seguindo a mesma pratica, vindicaria de certo a posição tomada pelo Brasil e obrigaria o commercio de aqui accommodar-se com as exigencias dos paizes exportadores.

No obstante o grande regosijo que essa medida traria ao Brasil, ou, mais provavel ainda justamente por isto, parece que ella vae fracassar, permanecendo a situação do café colombiano como até agora, porque o proprio presidente da Colombia está sendo persuadido que as entradas produzidas desta maneira seriam insufficientes e ao mesmo tempo prejudicariam a situação lucrativa que os cafés colombianos gosam actualmente. A ultima correspondencia que temos da Colombia disse assim:

"Ha muita critica aqui sobre a idéa de taxar as exportações da Colombia, especialmente dos cafés, que é o principal producto de exportação. Gabriel Ortiz Williamson, em artigo num jornal de importancia na Colombia, declara que tal taxa affecta os operarios, e especialmente os fazendeiros pequenos, do que ha muitos na Colombia. Disse que sómente a municipalidade de Manizales tem 1.346 plantadores de café com menos de 3.000 arvores. De facto, se diz que 85% dos plantadores de café tem plantações de menos de 5.000 arvores."

Em vista do exposto, não é muito provavel que se estabeleça a tal taxa de exportação na Colombia, a menos que o Brasil consiga pôr-se de accordo com a Colombia afim de unificarem a sua politica de café.

"The New York Tea & Coffee Trade Journal" do mez de dezembro, traz varios artigos assignados por pessoas de importancia no commercio do café aqui, e como estes artigos dizem especialmente respeito ao Brasil, desejamos transcrever aqui alguns delles.

* * *

O INTERVENTOR MARANHENSE ATTENDE A UM PEDIDO DO MINISTRO DA AGRICULTURA

Havendo o sr. Odilon Braga, ministro da Agricultura, solicitado do interventor Martins de Almeida providencias no sentido de serem organizados mostruarios dos productos daquelle Estado que pudessem concorrer á Feira Internacional de Yokohama, a se realizar em março de 1935, o interventor maranhense acaba de communicar ao Ministerio da Agricultura que, pelo primeiro vapor nacional que tocar o porto de São Luiz, serão remettidos para o Rio de Janeiro os mostruarios com os quaes o Maranhão contribuirá para a representação brasileira naquelle certame internacional.

Informações Financeiras e Commerciaes

Titulos Protestados

EM 20 DE DEZEMBRO DE 1934

Primeiro Cartorio

Port., Soares Bastos & Cia.; dev., Pinto Vieira Santos & Cia.; aval., José Paes Marques — Duplicata de 5:519$000, pelo saldo de 3:819$000.

Port., Acciari & Cia. Ltda.; emit., Crystalino & Cia. Ltda.; aval., David de Mello; aval., Crystalino de Mello Gonçalves. — Promisoria de 16:920$000, pelo saldo de 10:139$-30.

Port., Pilkington Brothers (Brasil) Ltd.; dev., Rudolf Heisler — Duplicata de réis 225$000.

Port., Banco Portuguez do Brasil, mandt.; dev., Victoriano Sampaio. — Duplicata de 85$000.

Port., Carlos de Castro; emit., A. Walkiers & Cia. Ltda. — Promissoria de 1:000$000.

Port., Banco Germanico, mandt.; dev., Thiago & Cia — Duplicata de 496$000.

Port., Banco Germanico; dev., Carvalho Leme & Cia.; endt., Santos Martins & Cia. — Duplicata de 10:320$000.

Port., Banco Allemão Transatlantico, mandt.; dev., Ignacio Lopes Soares — Duplicata de 825$200.

Segundo Cartorio

Port., Peixoto Serra & Cia.; dev., Albino Moreira — Duplicata de 158$500.

Port., Eduardo Mortéo; emit., Antonio Massa da Motta; aval., Rosalia da Motta Passos. — Promisoria de 500$000.

Port., Lojas General Electric S. A.; dev., Juvenal José de Araujo — Duplicata de 91$000.

Port., Neusmeister & Cia. Ltda.; dev., Borsoi & Cia.; endt., Mello Bittencourt & Cia. — Duplicata de 1:527$500.

Port., E. Willner & Cia.; dev., M. T. Pires. — Duplicata de 536$600.

Port., Breissan & Cia. Ltda; dev., Bernardo Grozovsky. — Duplicata de 1:321$, pelo saldo de 821$000.

Port., Banco Nacional Ultramarino; dev., Antonio da Costa; endt., Silva Pinho & Cia. — Duplicata de 3:832$500.

Port., Banco Nacional Ultramarino; dev., Antonio Paixão; endt., Silva Pinho & Cia. — Duplicata de 2:982$500.

Port., Banco Nacional Ultramarino; dev., Manoel Antonio Bravo; endt., Silva Pinho & Cia. — Duplicata de 1:893$400.

Port., Bernardo Dain; dev., Calvino Filho; endt., Borsoi & Cia. — Duplicata de :310$000.

Port., Banco do Brasil; dev., Victorino José Dias; endt., Dias Piégas Ltda.; aval., Breno Piégas. — Duplicata de réis 1:800$000.

Port., Simão Waissmann; emit., João Borsoi Junior; aval., Borsoi & Cia. — Promissoria de 4:200$000.

Terceiro Cartorio

Port., Thomaz C. Monteiro; emit., Léa Lopes Pimentel; aval., Mayer Arraes & Cia. — Promissoria de 150$000.

Port., dr. João Baptista Sequeira; emit., Noronha Galvão. — Promissoria de 600$, saldo de 200$000.

Port., Raphael M. Candiota; emit., Gaspar Labarthe da Silva. — Promissoria de 3:000$000.

Port., E. Vergara & Cia (Sucs); dev., Antonio Ferreira. — Duplicata de 696$800, saldo de 596$800.

Port., Banco Hypothecario; dev., A. Mattos; emit., M. Mendonça. — Duplicata de 530$000.

Port., Cia. de Credito e Immobiliaria S. A.; emit., Augusto Francisco Gonçalves; aval., Maria de Lourdes Ribeiro Gonçalves; endt., Vasco Sotto Maior. — Promissoria de 500$.

Port., Raphael Simões Fernandes; emit., Mario Antunes. — Promissoria de 2:000$.

Port., Banco de Credito Mercantil, mandt.; emit., Alcides Paulino da França Velloso; endt., Antonio Garcia; aval., Octavio de Azeredo Silva; aval., A. Magalhães Macedo. — Promissoria de 600$000.

TITULOS LEVADOS AO PROTESTO

Primeiro Cartorio

Port., Bernardo Pereira de Carvalho Vasconcellos; emit., Arthur Barbosa. — Promissoria de 5:000$000.

Port., Bernardo Pereira de Carvalho Vasconcellos; emit., Arthur Barbosa. — Promissoria de 2:000$000.

Port., Banco Allemão Transatlantico; dev., Affonso de A. Serra. — Duplicata de 100$000.

Port., Thomaz da Costa Monteiro; aval., João Baptista & Comp. — Duplicata de 300$000

Port., Simão Thiago Alves; dev., mme. Adelina de Oliveira. — Triplicata de 1:997$200.

Segundo Cartorio

Port., A. Bellluti; emit., Joaquim Fernandes. Promissoria de 408$200.

Port., Banco Hypothecario e Agricola do Estado de Minas Geraes, mandatario; dev., Villar & Cia.; dev., A. Fernandes Monteiro. — Duplicata de 661$400.

Terceiro Cartorio

Port., Gomes Filho & Cia.; emit., Cesar Lino & Cia.; aval., Cesar Lino e Waldemar Cesar Lino. — Promissoria de 12:000$.

Port., Banco Allemão; dev., F. Frydberg. — Duplicata de 389$500.

CONCURRENCIAS ANNUNCIADAS

Dia 26 — Directoria de Fazenda do Ministerio da Marinha, para o fornecimento de carne frigorificada, carne verde, dita de vitella e de carneiro.

— Para o fornecimento de artigos de padaria.

— Para o fornecimento de mantimentos.

— Para o fornecimento de aves, ovos, leite, fructas e legumes.

Dia 24 — Policia Civil do Districto Federal, para o fornecimento de rações preparadas, destinadas ás praças.

Dia 26 — Conselho de Administração (Ministerio da Guerra) para o fornecimento de alfafa, areia, capim verde, milho, sal grosso e torta militar.

Dia 26 — Departamento de Compras da Prefeitura Municipal, para o fornecimento dos artigos constantes dos grupos 5, 4, 29 e 28.

Dia 27 — Hospital Central do Exercito, para o fornecimento dos artigos constantes dos grupos 1 a 15.

Dia 27 — Instituto Oswaldo Cruz, para o fornecimento de productos chimicos, pharmaceuticos, drogas, apparelhos, vidrarias, cirurgias, materiaes de laboratorio, etc.

Dia 27 — Departamento de Compras da Prefeitura Municipal, para o fornecimento dos artigos constantes do grupo 4.

Dia 27 — Serviço de Aprisionamento (Ministerio da Guerra), para o fornecimento dos artigos constantes dos grupos 1 a 7.

Dia 28 — Departamento de Compras da Prefeitura Municipal, para o fornecimento dos artigos constantes dos grupos 1, 30, 28, 10 e 23.

Dia 31 — Departamento de Compras da Prefeitura Municipal, para o fornecimento dos artigos constantes do grupo 6

Dia 31 — Primeira Formação Sanitaria (Ministerio da Guerra), para o fornecimento dos artigos necessarios ao funccionamento do serviço de rancho.

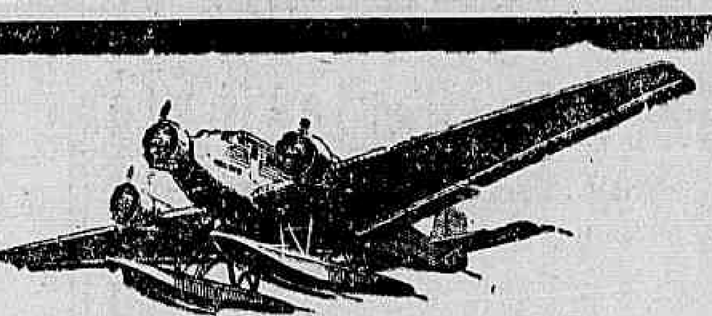

SERVIÇO AEREO TRANSOCEANICO
VIA
CONDOR-LUFTHANSA

O unico serviço aereo regular entre

BRASIL - EUROPA

Taxa aerea especial para a Europa no mez de Dezembro
Qualquer cartão postal até 5 grs. pagará Rs. 1$500

Ultima opportunidade para remetter a correspondencia de Anno Novo

A mala chegará na Europa dia 31 de Dezembro

FECHAMENTO DA MALA

HOJE, dia 26 de DEZEMBRO

na Agencia Herm. Stoltz & Co.
e no guichet da CONDOR .. .. às 18 horas
no Correio Geral .. .. às 21 horas
Registrados só no Correio .. .. às 18 horas

INFORMAÇÕES:

Syndicato Condor Ltda. RUA DA ALFANDEGA, 5-3.° Tel. 3-1970

Herm. Stoltz & Co. AV. RIO BRANCO, 66-74 Tel. 4-6121

MARITIMAS

VARIAS NOTICIAS

De regresso dos portos platinos fundeou, hontem, á noite, na Guanabara o paquete "Alfonso Penna", que sómente, hoje, pela manhã, será desembaraçado pelas autoridades portuarias.

—— Em virtude de ter sido annullada pelo Tribunal Superior de Justiça Eleitoral, a eleição para delegado-eleitor da A. G. E. L. B., na qual saiu vencedor o sr. Lucas Borges, a directoria na fórma dos estatutos, está convocando os associados para se reunirem em assembléa geral extraordinaria, no proximo dia 31, afim de, dentro da lei, eleger o delegado eleitor.

—— O paquete "Commandante Alcidio", que deveria zarpar hoje, com destino aos portos do sul até Porto Alegre, teve a sua partida transferida para amanhã, ás 10 horas.

—— Sem hora determinada, é esperado hoje, procedente de Hamburgo e escalas de costume, o paquete "Raul Soares", do commando do capitão Enio Batalha.

—— Estamos informados que houve uma séria desintelligencia entre o commissario do "João Alfredo", séde do Exercito de Salvação do Lloyd, e os fiscaes da Secção de Tombamento.

Os motivos são ignorados...

Movimento Maritimo

VAPORES ESPERADOS DO EXTERIOR

"Leighton", Liverpool e es. 26
"Affonso Penna", Buenos Aires 26
"West. Prince", N. York e esc. 26
"Raul Soares" Hamburgo.. 26
"Gen. Artigas", Rio da Prata" 27
"Cap. Arcona", Hamburgo e esc. 27
"Neptunia", Trieste e esc. .. 27
"Alwaki" Rio da Prata ... 27
"Nort. Prince", Rio da Prata 27
"Valparaiso", B. Aires 28
"Londonier", Antuerpia e esc. 28

DO INTERIOR

"Ararangua", Porto Alegre 26
"Anna", Laguna 27
"Cte. Capella", Porto Alegre" 27
"A. Jaceguay", Belém e esc. 27
"Itapuca", Recife 23
"Ena", Tutoya e esc. 27
"Itanagé", Porto Alegde .. 27
"Tibagy", i imd.. 28
"Baependy" Manáos e esc. 29
"Cubatão", Porto Alegre ... 29
"Victoria", idem 29
"Cte. Ripper" Belém e esc. . 31
"Araraquara", Cabedello e esc. 31

VAPORES A SAIR

PARA O EXTERIOR

Destino

esc. 24
"Nort. Prince", N. York e esc. 27
"Gen. Artigas", Hamburgo e esc. 27
"Cap. Norte", B. Aires e esc. 27
"Londonier" B. Aires 28
"West Prince", B. Aires e esc. 28
"Valparaiso", Gdynia e esc. 26
"Nihorn", N. Orleans e esc. 29
"Asturias" Southampton e 30
"R. Jan. Maru", Buenos Aires e esc. 31
"Bassilia", B. Aires e esc.. 31

PARA O INTERIOR

"Serra Branca", S. Fidelis . 26
"Itapé", Porto Alegre 27
"Itanagé" Belém e esc. 27
"Anna", Laguna e esc. 27
"Ararangua", Cabedello e esc. 27
"Cte. Alcidio", Porto Alegre 27
"Itaquatiá", idem 28
"Capivary", idem 28
"Piratiny", Recife e esc 29
"Santarém, Belém e esc . 28
"Altce", Caravellas e esc. .. 29

O café na India

A NOVA TAXA CRIADA NO ESTADO DE MYSORE

BOMBAIM, Dezembro — (Correspondencia da United Press) — Os plantadores de café do Estado de Mysore acabam de votar sobre si mesmos uma taxa de exportação de oito annas — perto de tres mil réis — por cincoenta kilogrammas, devendo o producto dessa taxa ser applicado nas vendas de café do Mysore aos Estados Unidos, a Grã-Bretanha e a Europa continental.

Essa decisão é um exemplo flagrante da maneira pela qual as exportações, como taes, se transformaram em um fetiche para os modernos productores, pois conforme indicaram diversos oradores na recente conferencia de plantadores de café em Balchonnur, elles possuem um mercado domestico immenso e completamente inexplorado bem ás suas portas.

Devido aos severissimos regulamentos de importação, que visam prevenir a possibilidade das pragas do café estrangeiro se divulgam no paiz — os plantadores de café do Mysore possuem um monopolio virtual para a venda do café nas Indias Britannicas e nos Estados Indianos, com uma população bebedora de chá que ascende a cerca de trezentos milhões.

A exploração desse mercado — observou-se — poderia tornal-os tão ricos como os potentados indianos.

Mas o Mysore é um Estado muito progressista e os plantadores de café gostam de ter seu credito de alguns esterlinos nos bancos de Londres. Assim sendo elles decidiram incrementar vigorosamente as vendas de exportação. A proposito dessa decisão, um jornal do Mysore que é considerado como o orgão dos plantadores, observa que os mesmos deveriam chegar a um accordo com os productores de café do Brasil e de outros paizes a respeito da restricção da producção.

A area total dedicada ás plantações de café na India é de cerca de cento e setenta mil acres, da qual o Mysore tem cento e cincoenta mil. A safra média é de trinta e tres milhões de libras.

O que mais aborrece os plantadores do Mysore é a maneira pela qual os plantadores brancos de Kenyra os expulsaram do grande mercado de Londres.

Antes da guerra o Mysore fornecia cerca de metade das importações totaes de café; hoje fornece cerca de um decimo, com uma reducção correspondente nas rendas em esterlinos em Londres e Bombaim.

Além disso os plantadores de Kenya os expulsam da Allemanha e da França — dois paizes continentaes da Europa que manifestam uma decidida preferencia pelo café indiano.

O progressista Estado de Mysore sempre se orgulhou de sua industria cafeeira. Fala-se agora no estabelecimento de um plano official para a melhoria do café e para a realização de novas investigações em favor da safra.

Na reunião de Balchonnur os plantadores — que antigamente pouco dispendiam com os seus annuncios — adheriram enthusiasticamente a idéa de annunciarem o seu producto.

O director da Lavoura do Mysore convenceu-os de que deveriam cooperar com os demais productores de café para o augmento do consumo total do producto.

Suggeriu alguns lemmas, taes como: "Bebei café e desafiae a velhice!" ou então "Café — a bebida que dissipa a somnolencia!" E resolveu que a campanha seja dirigida nesse sentido.

Apolices Mineiras da Consolidação

APRENDA A ECONOMIZAR, adquirindo com 20$000 uma apolice de 200$000 com juros annuaes de 5 % e sorteios annuaes, sendo um em Dezembro com premios num total de 1.275:000$ e outro em Junho num total de 720:000$, durante 40 annos. Nas sortes — bilhete branco é capital perdido — Nas Apolices não premiadas — CAPITAL ECONOMIZADO E JUROS ACCUMULADOS

Esclarecimentos na C. I. T. A. — Candelaria, 78-1.° andar

Cada collecção de 10 coupons de numeros differentes, dá direito a um cartão numerado de 001 a 999, que coincidindo com o final de um dos 5 primeiros premios da primeira Loteria Federal de cada mez, dará direito á quitação total de uma apolice Mineira da Consolidação.

Os cartões serão trocados nos escriptorios da C. I. T. A., á Rua da Candelaria, 78-sob.

N.° 10 — 26 DE DEZEMBRO 1934

Os Livros Novos

"QUERO APRENDER A LER", DE BARROS VIDAL

Para ser distribuido gratuitamente, Barros Vidal, nosso collega de imprensa, vem de lançar o seu livro "Quero aprender a ler", como um combate ao analphabetismo.

O trabalho que Barros Vidal apresenta é digno de encomios, uma vez que elle dedica todo o seu esforço á campanha salutar de que é pioneira a Cruzada Nacional de Educação.

Liga Brasileira Contra a Tuberculose

Para o Natal das Crianças do Preventorio D. Amelia, a Liga Brasileira Contra a Tuberculose recebeu os seguintes donativos: da senhorita Heloisa Marinho, da commissão de honra, a quantia de 50$000 e do sr. Bernardo José Gomes, membro do Conselho Consultivo da Liga, 200 doces crystalizados da Fabrica Colombo.

As sras. d. Carmen Amoroso Hermanny, Julieta Chaves, Celina Chaves e Véra Sampaio, da commissão de honra, receberam para o mesmo fim — da sra. condessa Dias Garcia, a quantia de 200$; do sr. dr. João Saraiva de Andrade um grande lote de abacaxis e a quantia de 100$ e da Sociedade Emia a quantia de 100$.

Ainda Não Teve Resposta a Formula de Pacificação Apresentada Pela Liga de Sports da Marinha

O Combinado Fla-Flu Enfrentará Domingo o São Paulo-Santos

Uma Peleja Que Promette Emoções

Luizinho

Roberto

O combinado Fla-Flu enfrentará domingo um quadro composto de jogadores do São Paulo e do Santos. E' uma peleja que promette emoções, tanto mais que os bandeirantes desejam a "revanche". Como se sabe, o Fla-Flu derrotou o S. Paulo expressivamente. O tricolor paulista não se conformou com a derrota e dahi o pedido de "revanche". Mas, agora, o São Paulo vem reforçado e, segundo tudo indica, será um grande adversario.

A peleja será no Rio, conforme ficou assentado.

AMERICA E PORTUGUEZA, DE NOVO, FRENTE A FRENTE

O Cotejo Será Em São Paulo

Oscarino

O America jogará com a Portugueza em São Paulo. A "revanche" foi solicitada pelo quadro luso e os rubros se promptificaram a concedel-a. No Rio, o America conseguiu uma victoria bonita, em condições que impressionaram. Foi um triumpho em que os rubros evidenciaram a notavel fórma do seu quadro. Agora, a Portugueza terá uma opportunidade para a desforra. Serão vingados os 6 a 2? Em São Paulo, affirma-se que sim. O certo é que no cotejo, o quadro carioca encontrará um adversario difficil, perigoso, sobretudo pelo enthusiasmo.

O campeonato profissional de Buenos Aires

BUENOS AIRES, 25 — (United Press) — Com a rodada de hontem, terminou o campeonato portenho de football profissional, classificando-se em primeiro logar a equipe de Boca Juniors, com a escassa vantagem de um ponto sobre o Independiente, que esteve na vanguarda até o fim do segundo turno.

O quadro campeão fechou sua actuação com uma derrota, pois o elemento de Huracan, jogando com grande determinação e empuxe se impôz por 5 x 2 aos jogadores da faixa ouro.

Os demais resultados entre ponteiros foram: Independientes 1 Velez Sarfield 0, Platense 2 Ferro Carril Oeste 0, River Plate 3 Chacarita Juniors 0, Talere-Lanus 2 San Lorenzo 1 e Racing 4 Gymnasia y Esgrima de la Plata 1.

Independiente assegurou-se o 2º logar com 54 pontos, vindo a seguir: San Loreno 51, River Plate 50, Estudiantes de la Plata 44, Racing 43, Platense 43, Velez Sarfield 41, Gymnasia y Esgrima de la Plata 40, Huracan 37, Chacarita Juniors 34, Union Talleres-Lanus 27, Ferro-carril Oeste 20, Argentinos Juniors 9.

Dr. Jayme Poggi,

Director-chefe de serviço cirurg. Hosp. Santa Casa. Da Academia Medicina. 2as., 4as. e 6as., das 16 as 18 hs. Tumores no ventre, Mol. de Senh. Diathermia. Praça Floriano, 55 — Tel. 2-3293

Ouro, Brilhantes, Diamantes

de todos tamanhos. Obtêm-se os melhores preços na

JOALHERIA PAZ

RUA URUGUAYANA, 47 (perto Rua Ouvidor)

-- BOX --

ABATE FOI NOQUEADO

A ultima reunião pugilistica no "Estadio Riachuelo", comparando-se a espectaculos anteriores, serviu para confirmar o que é sobejamente conhecido — tudo em demasia, aborrece.

Sinto-me satisfeito ao relembrar a assistencia dessa reunião e bem assim, a confirmação do que affirmei quando do improprio desejo de se fazer "box" entre nós, publicamente, duas vezes por semana...

Mas, não é meu intuito relembrar o que passou e muito menos, recalcar um tempo que só trouxe prejuizo ao nosso "ring", e cujas consequencias lamentamos até o presente.

Pretendo relembrar o ultimo espectaculo e, com elle, o reapparecimento de Abate, a surpreendente victoria de Rodrigues e suas razões.

Carlos Abate é de sobejo conhecido, no Rio.

Desde sua estréa aqui, se impoz á nossa admiração por sua lealdade, technica e bem assim pela educação de que é senhor.

Sabbado ultimo, quando em acção, elle se revelou nos primerios assaltos, o mesmo homem.

Com surpresa, no 6º "round", pela primeira vez entre nós, Abate foi á lona. E caiu, não por um ou dois segundos, mas o tempo necessario a se constatar o "knock-out".

Surpreendido ficaram quantos o viram no sólo, a contorcer-se, emquanto o braço do juiz, erguendo-se e se abaixando, encetava e concluia os dez segundos do "out".

Embora notasse uma acção acauteladora de Antonio Rodrigues, tolhido pela rapidez do lance determinante do "out", á uma conclusão, procurei ouvir o vencido. E o fiz porque elle, melhor que o vencedor, poderia precisar a causa de sua quéda.

— Uma infelicidade de minha parte, accrescentou Abate á minha pergunta. Rodrigues attingira-me o estomago e eu, como sempre faço, procurei evitar o "clinch".

Dentro do curto espaço de que dispunha, curvei o busto e voltei a cabeça. Na pressa, bati na conquilha de meu adversario, soffrendo um rude golpe. Fui ao chão e por maiores esforços que fizesse para ficar de pé, a cabeça se obstinava a me ajudar. Tenho direito a "revanche" e nessa occasião, livre dos embaraços que impediram uma boa actuação de minha parte, espero não ser victima de imprevistos, como o de ha pouco".

Não duvido que Abate tenha soffrido o choque acima. Acredito, porém, que o maior entrechoque supportado haja sido o da propria lona.

Um mau volteio, o desequilibrio pela má posição dos pés ou ainda, a imprecisão em uma esquiva determinam "knock-out" imprevisiveis.

Rodrigues, segundo me afiançou um collega, confessára que sua conquilha estava perfeita.

Ora, o golpe exposto por Abate, para produzir effeito que fez, fatalmente determinaria uma móssa no protector.

Divergindo do entender de Abate, não o tomo, todavia, como um "macanudo". Em absoluto.

A sua elegancia, valentia e lealdade o tornaram digno da "revanche" que fatalmente, lhe concederá o impetuoso Antonio Rodrigues.

Aguardo o final da "quinzena" que vêm annunciando.

E, em seu termino, concluirei das actuaes condições do uruguayo e do portuguez, bem como das possibilidades da "E. Pugilistica Brasileira".

SWING.

RIVAL HOJE ás 20 e 22 horas: Primeiras representações da admiravel comedia italiana "NON AMAR-ME COSI", de Arnaldo FRACAROLI, que ABADIE FARIA ROSA traduziu e adaptou:

NÃO ME AMES ASSIM

Distribuição: Luciano RESTIER; José — Paradela; André — FERREIRA MAIA; Octavio CAZARRE'; Margarida — GUY MARTINLLI; Edith — LIANA ALBA; Graziela — Norma GERALDY; Clotilde — Maria COSTA; Helbing — STUART; Garçon — Capeleti; Uma Sombra — Mello Vianna

A mise-en-scene é do professor EDUARDO VIEIRA e os scenarios são de COLOMB

Moveis da "Feira de Moveis". Lustres da Casa Emoingt. Objectos de arte do Leiloeiro Julio.

AMANHA — A's 16 horas: VESPERAL DAS MOÇAS. PREÇOS DE CINEMA

GONORRHE'A Cura radical e rapida no homem e na mulher, aguda ou chronica por mais antiga, com injecções hypodermicas inoffensivas sem reacção de especie alguma. Tratamento da prostatite, orchite, impotencia, (em moço) estreitamento. Corrimento, regra dolorosa, escassa ou demasiada, inflammações do utero e ovario, esterilidade.

DR. JORGE A. FRANCO — Chefe de Laboratorio do Instituto Oswaldo Cruz. — 67, Assembléa, de 3 ás 6. — Telephone 2-311[illegible]

ACADEMIA DE COMMERCIO

Officializada e fiscalizada — Decana do ensino commercial

Peçam prospectos — Praça 15 de Novembro — Tel. 3-3227

UMA GRANDE LUTA

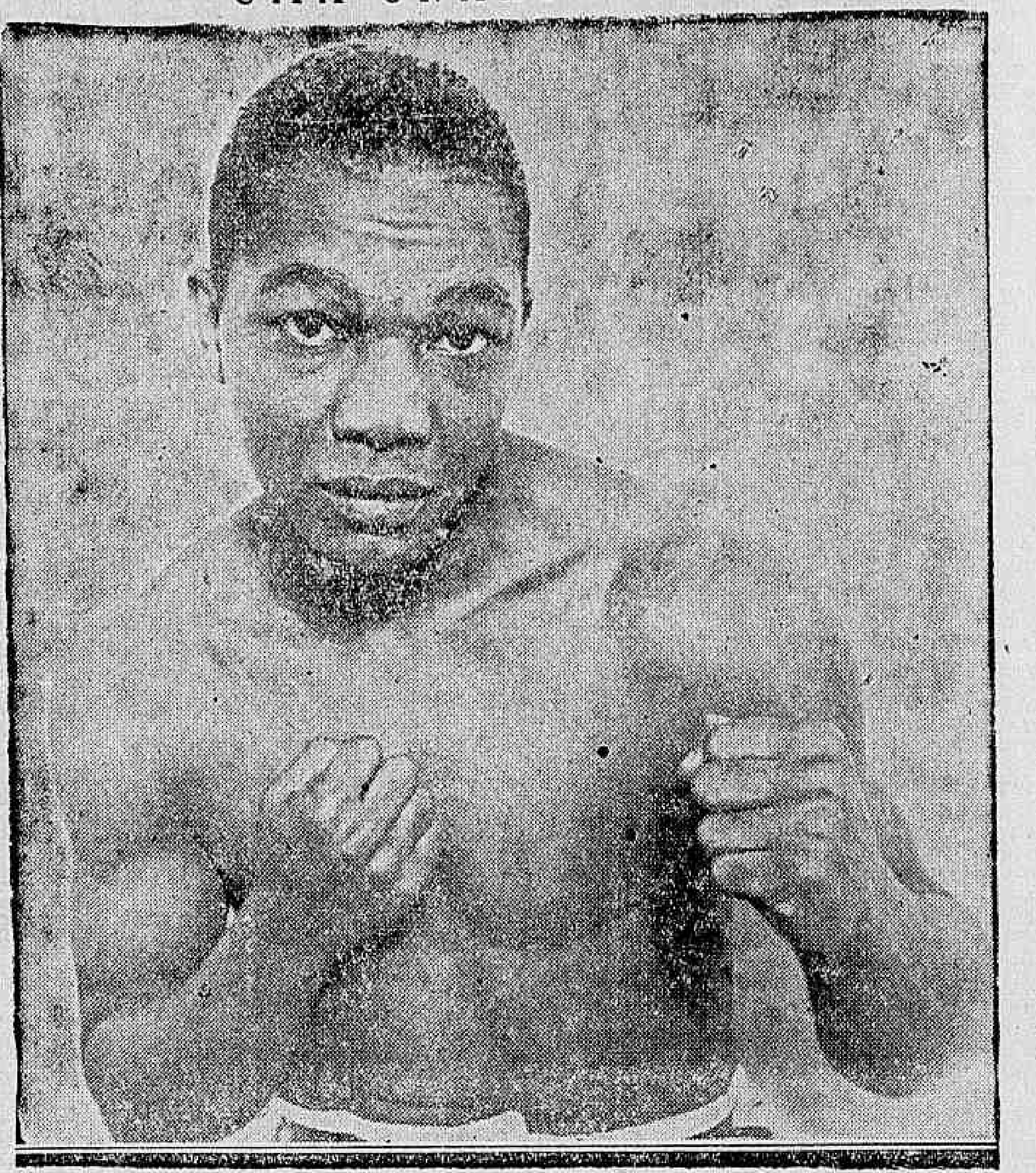

Sabbatino, o magnifico boxeur portoriquenho que sabbado enfrentará Abate. E' uma luta que constituirá, segundo tudo indica, um acontecimento

A PROPOSTA DA LIGA DE SPORTS DA MARINHA PARA A PACIFICAÇÃO

Sr. Arnaldo Guinle

A Liga de Sports da Marinha faz uma tentativa para a pacificação que merece louvores. E' bem aceitavel a formula proposta, tanto mais que ella enfrenta todas as difficuldades que anteriormente se apresentaram.

A Liga de Sports da Marinha propõe o seguinte:

1º) — officialização do esporte;

2º) — Fundação do Conselho Nacional dos Sports que pode ser a C. B. D., modificacada;

3º) — Conservação das especialidades;

4º) — Amnistia geral.

Multado

Nariz, que soffreu uma multa de 550$000, por ter jogado pelo Botafogo, contra o São Christovão

Irá Para o Palestra ?

Russo ainda não decidiu se vae para o Palestra. O club bandeirante já fez uma proposta de vinte contos. Nestes dias, entretanto, tudo ficará resolvido

ROTISSERIE AMERICANA

Casa Fundada em 1900

Cozinha Internacional

Serviço a "la carte".

IGNACIO AREAL

R. Gonçalves Dias, 52

Phones: 2-0300 e 2-0400.

GONORRHÉA

RECENTE OU ANTIGA

CURA-SE em 15 dias, UNICAMENTE com hervas da flora Brasileira, sem dieta alguma. Pacote para uma semana — 10$000. — Vale Ao Lab. de Pharmacologia da Flora Brasileira, Caixa 3410. Pessoalmente, predio Martinelli, 11º andar, sala 1127 — S. Paulo.

TRIPHAN

Purga os humores morbidos,

Purifica o sangue,

Restaura a saude.

TUBOS COM 30 COMPRIMIDOS

EM TODAS AS PHARMACIAS

Concessionario para o Brasil:

J. RIBEIRO BRANCO & Cia.

Caixa Postal 539 — Teleph. 2-0063 — End. Telegr. "LAVEIRO" — Codigos: A. B. C. 5.a ed. e RIBEIRO 2.a

RUA LIBERO BADARÓ, 110 e 112 — S. PAULO

TERMINE o velho, e comece o ANNO NOVO, usando CALÇADO ABRUNHOSA

101 Rua da Assembléa 103

ABENÇOADA MENTIRA

(Branca Mauá)

— Chega-te a mim minha filha, quero ouvir tua voz maviosa, quero sentir teu corpo junto ao meu, até que a minha vida venha se extinguir...

Quem assim falava era uma senhora já um tanto idosa, que carpia uma doença atroz. Sobre uma cama ha quasi um anno, d. Marietta soffria de um mal para o qual não havia cura e sentindo-se no fim da vida, ella temia pelo futuro de sua filha Lita que ficava sozinha no mundo, pobre e desamparada. Naquella casinha isolada, a um canto da cidade, Litinha, como lhe chamavam todos, cuidava da pobre mãe enferma, sempre com a esperança de salval-a. Um dia d. Marietta sentiu-se melhor. Litinha cantou. Cantou uma canção pura e cheia de amor, que seus labios singelos entreabertos deixavam passar as palavras sentimentaes de uma saudação ao amor...

Lita, formosa donzella, morena, de grandes olhos negros, era todo enlevo de sua mãe.

Empregada numa casa de modas, ganhava o sustento para si e sua adorada mãesinha e embora pobremente, iam vivendo com felicidade e alegria, até que um dia sua mãe adoeceu e Lita se viu forçada a trabalhar mais, para fazer face ás despesas que a situação impunha.

Jamais seu coração alimentou outra affeição a não ser o da sua boa mãe e por isso as amigas zombavam della que, sendo tão bella, não encontrara ainda noivo.

D. Marietta preoccupada seriamente com a sorte da filha, um dia chamou-a e disse-lhe:

— Minha filha, sei que vou morrer, essa doença que aos poucos me devora, em breve levar-me-á para a morte e eu temo essa hora, em que irás ficar só no mundo. Já tens 22 annos e não arranjastes noivo ainda, que ha-de ser de ti?

Lita, com o sorriso da resignação, viu que era chegado o momento de pensar no futuro e um mez depois participava a sua mãe que amava e era amada por um bello joven que em breve lhe faria uma visita...

Ebria de felicidade, d. Marietta diariamente pedia para conhecer o Jorge, ficava horas perdidas a fazer castellos para os jovens esposos que Deus em breve uniria e perguntava:

— Lita, o Jorge é alto? E' elegante? Fala bem?

E sua filha enlevada, respondia suas perguntas, extasiada, dizendo-lhe as perfeições do seu futuro noivo...

Os dias se passavam e sempre a mesma palestra depois do jantar que a Lita mesmo preparava depois que chegava do emprego.

Um dia Litinha foi avisada na loja que um recado a chamava com urgencia á sua casa, e como uma louca ella sae a correr para encontrar sua mãe muito mal. Afflicta, joga-se aos braços daquella que em breve partiria para sempre; sómente á noite, a pobre enferma recupera os sentidos, pede a sua filha para trazer o Jorge que ella quer conhecer na hora da morte e supplica piedosamente a filha para ir buscal-o; é o momento mais triste que se pode imaginar. Litinha, de joelhos, ao pé da cama, com o rosto banhado em pranto, tem entre as suas as mãos de sua mãe, que, já sem vida, procura acariciar a cabeça de sua filha.

De momento, approxima-se a agonia e a pobre senhora exclama, a custo:

—Jorge, Jorge, minha filha, quero ver o Jorge, quero fazer-lhe um pedido, corre, filha, vae buscal-o...

E a infeliz menina sae rua afóra pela madrugada chuvosa, com as roupas enxarcadas de agua, attonita, afflicta, sem destino e sem saber o que fazer, quando vê apeiar-se de uma limousine um homem que todo envolto em um agazalho procura abrir a porta de uma bellissima casa. Para elle se dirige e com a voz entrecortada pelos soluços, segura-lhe pela ponta da capa pedindo-lhe:

— Senhor, por quem é, venha commigo, (ajoelhando-se lentamente aos seus pés)...

— Se tens mãe, esposa, ou filha, em nome dellas eu te supplico, vem commigo, a minha mãe está morrendo e deseja conhecer um homem que não existe e de quem eu lhe fiz convencer que seria em breve noiva. Ella pensa que é verdade e agora reclama esse homem que eu inventei para assegurar o meu futuro e deixar que a infeliz morresse em paz. Custa pouco, senhor, será por poucos momentos que o senhor representará o papel de Jorge. E soluçava arrastando o joven que sem pôr resistencia, promptifica-se a ajudal-a e pondo-a num carro procura confortal-a daquella immensa dôr. Chegam a casa de Litinha e ella com um sorriso de amargura nos labios, conduz pela mão o cavalheiro até o leito onde, em lenta agonia, repousa sua mãe que preste a extinguir-se, diz:

— Bemvindo sejaes, Jorge, que trazes a felicidade para mim neste momento que sinto a vida fugindo aos poucos...

— Cuidarás sempre de nossa Litinha, não é? Confio em ti porque vejo que és um homem de bem...

E olhando a filha com a ternura que o momento impunha, procura juntar as cabeças dos noivos com estas palavras:

— Minha filha, morro feliz porque vejo que ficas amparada, vaes casar com o homem que escolhestes e que me agrada muito, eu os abençôo...

Vem a morte e a pobre d. Marietta parte para o paiz do nada. Só muito tarde foi que Lita reparou na presença ainda do cavalheiro que a um canto fumava nervosamente, approxima-se delle para agradecer com estas palavras:

— Senhor, quero agora agradecer-vos tudo que fizestes, o desprendimento que tivestes para confortar essa pobre que morreu vos abençoando, peço-vos, em vossas orações, olhae pela alma de minha adorada mãe que Deus levou; não sei quem sois, mas vejo que trato com um cavalheiro de nobresa, e se a minha mãe morreu pronunciando o vosso nome nos abençoando, eu o venero e aqui me encontrará sempre disposta para servil-o...

A infeliz menina approxima-se do corpo de sua mãe chorando convulsamente como se toda sua vida ali estivesse.

Momentos depois o cavalheiro discretamente retira-se para que a joven pudesse passar mais livremente a ultima noite com sua amada genitora.

Ao retirar-se deixa cair ao colo da menina um cartão de visita onde Lita entre lagrimas consegue ler

Conde Alberto Montalve.

No dia seguinte muito cedo, Alberto providencia os funeraes de d. Marietta, para um mez depois unir-se para sempre com Litinha, dessa vez abençoados por um ministro de Deus, justificando assim aquella abençoada mentira.

A questão dos Operarios em Serrarias

O LAUDO DA COMMISSÃO ESPECIAL NOMEADA PELO MINISTRO DO TRABALHO

Não tendo sido resolvido na Commissão Mixta de Conciliação, do 1º Districto, a que foi submettido o caso entre a "Alliança dos Operarios na Industria da Construcção Civil" e o "Centro dos Industriaes em Serrarias", o sr. Agamemnon Magalhães, ministro do Trabalho, nomeou uma commissão especial para estudar minuciosamente a questão e apresentar o laudo a respeito.

Essa commissão compunha-se dos srs. João Paes de Almeida Lins Netto, presidente; Frederico Rangel, Augusto Peçanha e João Oscar da Fonseca, secretario.

Depois de varias reuniões, a commissão deu p/r terminada sua tarefa, fazendo hontem entrega do laudo, a que o dr. Agamemnon Magalhães, ministro do Trabalho, mandou dar cumprimento.

Nesse laudo, salienta a commissão as difficuldades que teve de transpôr para, no attender aos pontos da reclamação de uma das partes, não ferir os direitos da outra.

E termina propondo a readmissão de todos os operarios, que já faziam parte dos quadros effectivos das serrarias, bem como apresentando a equiparação dos salarios, segundo as categorias dos operarios, tomando por base os mais elevados e em vigor antes da gréve.

A tabella é a seguinte:

Apparelhador (de machina grande ou pequena), 19$000; Serrador (de engº. de quadro), 16$500; Serrador (de engº. de pinho duplo), 15$000; Serrador (de engº. simples), 13$000; Serrador (de engº. horizontal grande), 13$300; Serrador (de engº. horizontal pequeno), 11$; Serrador (de engº. francez), .. 13$300; Serrador (de engº. de poço), 11$500; Serrador (de engº. rapido), 12$000; Serrador (de serra circular grande) .... 13$300; Serrador (de serra circular pequena), 13$300; Traçador (de encommendas), 10$500; Traçador (de tacos), 8$500; Recortador de tacos, 13$500; Machinista a vapor, 900$000; Foguista, 400$000; Guindasteiro electrico, 20$000; Guindasteiro a vapor, 10$000; Limador, 16$; Laminador, 27$000; Tirador de encommendas, 16$000; Ajudante de engº. de quadro, 19$000; Ajudante de engº. rapido, 8$000; Ajudante de serra circular grande, 10$000; Ajudante de serra circular pequena, 10$000; Ajudante de apparelhador, 5$000; Ajudante de Guindasteiro, 11$; Serventes em geral, 10$500; Vigias de dia, 8$000; Vigias da noite, 8$000; Carpinteiro, 17$; Carregadores, 580$000; Machinistas, 16$400; Meio official de machina, 8$900; Aprendiz, 6$; Reserva de machinista, 12$000; Electricista, 450$000.

Dr. Brandino Corrêa

Molestias do apparelho Genito - Urinario no homem ou na mulher — OPERAÇÕES — Utero, ovarios prostata, rins, bexiga, etc. Cura rapida por processo moderno sem dôr da

GONORRHE'A

e suas complicações — Prostatites, orchites, cystites, estreitamentos, etc. Diathermia Darsonvalização — Rua Republica do Peru n.º 23 sob das 7 ás 8 e das 14 ás 18 horas. Domingos e feriados das 7 ás 8 horas

:TURF:

Ainda as Corridas de Domingo Ultimo

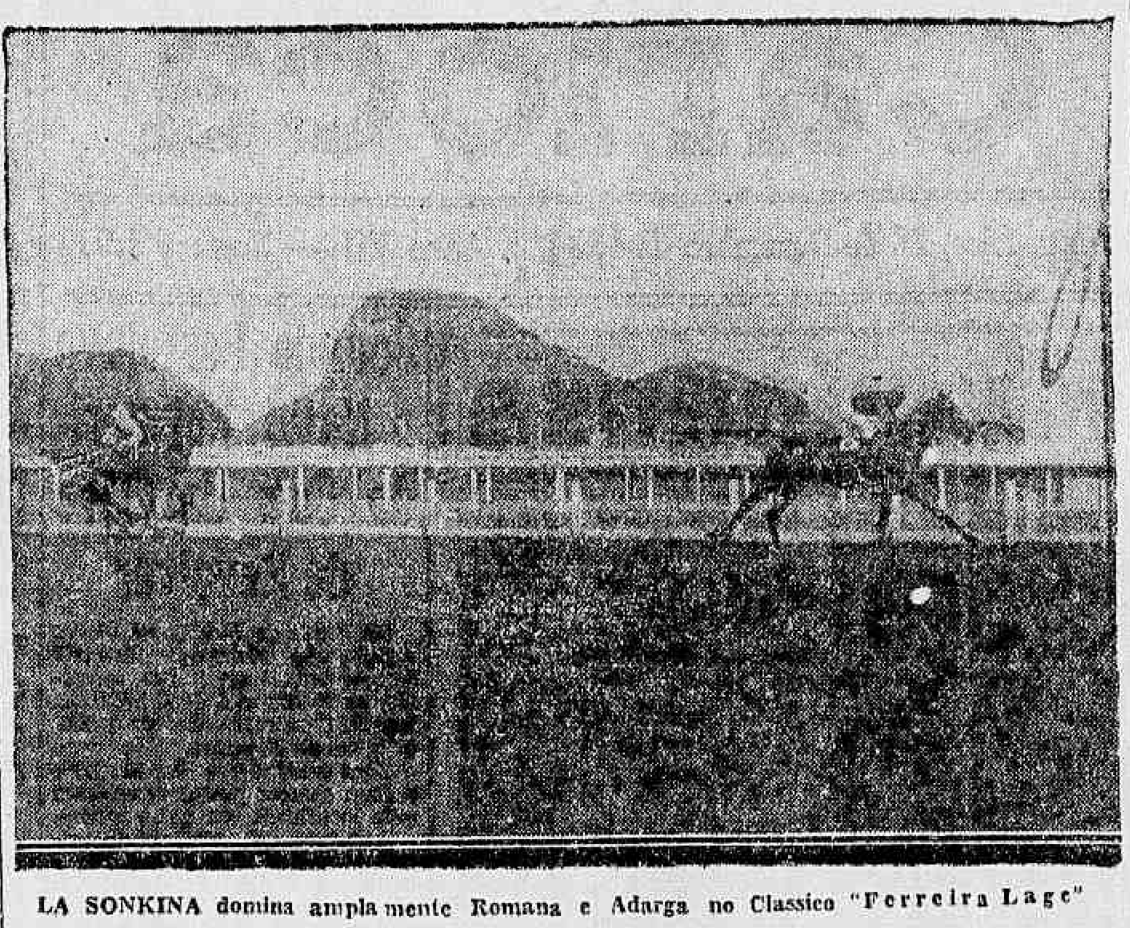

LA SONKINA domina amplamente Romana e Adarga no Classico "Ferreira Lage"

O excellente Zamorim vence o Premio "Arco Iris", batendo sua companheira Felippa, e mais Mon Secret, Kelani, Twinbar, Despilchado e Gin Puro

SIMPATIA annulla as investidas de Yêa que a acompanhou durante todo o percurso e deu mesmo uma impressão lisonjeira do trecho das especiaes

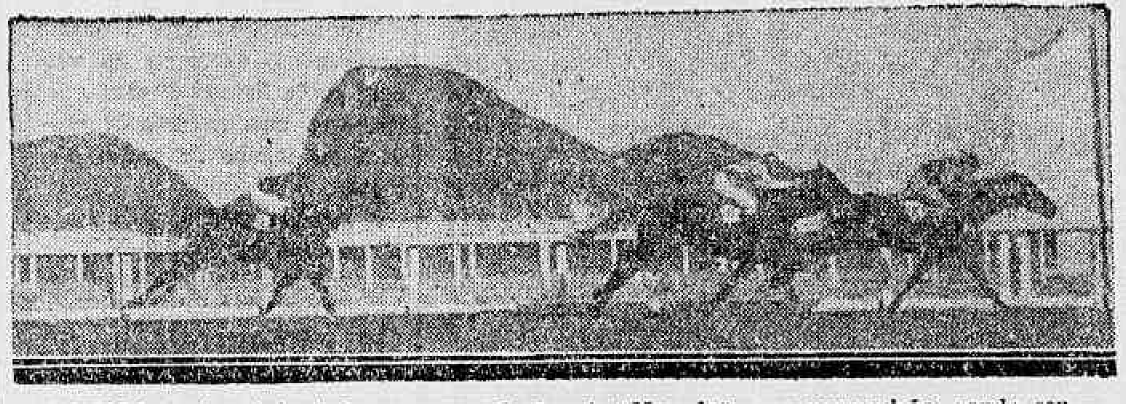

CORINGA após cobrir todo o percurso do Premio "Menade", sem perseguição, poude conter a magnifica e honrosa atropelada de Lepido, para alcançar sua setima victoria em nossas pistas

O Classico de domingo em São Paulo

A temporada paulista de 1934 será encerrada no domingo com a disputa do Classico Raphael de Barros, prova destinada a productos da ultima geração, tanto nascido no paiz como importados.

Quando dos modestos lotes destes ultimos saem elementos capazes de hombrear com os nacionaes, a prova ganha em significação e adquire mesmo relevos extraordinarios como aconteceu em 1927, anno em que o até então invicto Santarém encontrou pela frente o notavel francez Gloria Victis. Este apanhando, então, o futuro crack nacional já no exhaustivo final da primeira campanha, poude infligir-lhe o unico revez registado em sua campanha inicial. Em 1928, Coronel Eugenio foi quem trouxe a nota internacional, ao importante classico. Abonada tambem sua fé de officio por um titulo de invicto, logrado através uma série vasta de victorias, o filho de Prince Eugene como acontecera a seu companheiro de farda um anno antes, viu ahi fugir-lhe o grande prestigio da invencibilidade. Como se vê, é o Classico Raphael de Barros ingrato aos invictos do Stud Expedictus, que este anno tem alistado na prova, mais um representante nestas condições, Galles, ganhador das tres carreiras que até agora disputou.

O choque entre nacionaes e estrangeiros carecerá, entretanto, de significação, pois os ultimos vão se têm portado de maneira a poder ser considerados inimigos do valor dos exemplares creoulos. Ainda recentemente, Picaflor e Cow Boy, os platinos mais destacados, foram batidos amplamente por Sargento.

O que despertará, pois grande interesse, é o encontro deste ultimo convenientemente reabilitado com o brilhante successo de ha duas semanas com os prestigiosos pensionistas do Stud Expedictus, Galles, Veneziano e Manequinho.

Programma para sabbado

1ª carreira — Premio "Yvon" — 1.400 metros — 3:500$ — Xexéo 52 kilos, Maracanã 50, Cock Robin 56, Coelho 51, Traidor 52, Yellow 51 e D. Pedrito 52.

2ª carreira — Premio "Dollar" — 1.400 metros — 3:500$ — Tout ank Amon 53 kilos, Bolivar 48, Cuauhtemoc 52, Transwaliana 49, Gandhi 58, Andréa 49 e Confesion 49.

3ª carreira — Premio "Tout ank Amon" — 1.500 metros — 3:500$ — Kyrial 51 kilos, Alterosa 53, Jaçatuba 56, Pharaó 55, Yvon 56, Argente 50, Vingativo 50 e Yetim 50.

4ª carreira — Premio "Yonita" — 1.500 metros — 3:500$ — Toby 51 kilos, Bettysabeth 52, Tapajóz 52, Kiss me 51, My Dream 52, Deliciosa 48, Lorraine 52 e Apple Sauce 58.

5ª carreira — Premio "Quintero" — 1.600 metros — 3:500$ — Copacabana 50 kilos, Lentejoula 53, Guarany 56, Uruá 56, Tracajá 52, Dollar 54, Yak 51, Defence 55 e Plume Dorée 57.

6ª carreira — Premio "Marcilegi" — 1.600 metros — 4:000$ — Mineral 56 kilos, Alsaciano 52, Zumbaia 56, Miss Praia 54, Yonita 54, Xaréo 53 e Yêa 54.

Premios do Betting — Yonita, Quintero e Marcilegi.

A victoria de Tatá no Premio Natal

Tatá, a esplendida irmã de Zank que ha poucas semanas escoltará Veneziano no "Derby Paulista", podendo batel-o, conforme assignalaram as chronicas deste grande classico voltou a apparecer em publico, no domingo, disputando o premio "Natal".

Apesar de conceder apreciaveis vantagens aos seus adversarios, como 5 1|2 kilos á Cambronia 3 1|2, á Manda Chuva e Knox e 3 a Audaz, a filha de Tangled Gold obteve mais um meritorio triumpho, que Manda Chuva soube fazer com algum esforço. Este producto paulista secundou a ganhadora a um corpo, deixando alguma impressão, emquanto em terceiro a quatro corpos, finalizava Knox, companheira de blusa da ganhadora.

Programma para domingo

1ª carreira — Premio "Fragoso" — 1.600 metros — 3:500$ — Jundiá 53 kls, Dyke 53, Ibirapuitan 56, Garibaldi 55, Tarjador 54 e Vasari 56.

2ª carreira — Premio "Boreas" — 1.500 metros — 5:000$ — Carapuceira 52 kilos, Commodoro 54, Nautilus 54, Paraguayo 54, Cannes 52 e Salmon 52.

3ª carreira — Premio "Lombardo" — 1.400 metros — 6:000$ — Salvador 54 kilos, The Golden Sayean 54, Sauhype 54, Moema 52, Zarda 52, Uzeira 52, Mussuã 52, Iliria 52 e Dracula 52.

4ª carreira — Premio "Tops" — 1.600 metros — 5:000$000 — Max 48 kilos, Le Roi Noir 58, Ojos Lindos 5? Mimi 51, Astoria 51 e Roxi 58.

5ª carreira — Premio "Vasari" — 1.600 metros — 5:000$ — Mon Secret 51 kilos, Adarga 52, Chouannerie 52, Arapony 51, Kelani 50, Gin Puro 56 e Haradan 55.

6ª carreira — Premio "Kosmos" — 1.800 metros — 6:000$ — Xenon 48 kilos, Yolanda 55, Lord Mayor 58, Mango 56; Denbigh 58 e Soneto 55.

7ª carreira — Premio "Frivolo" — 1.600 metros — 5:000$ — Muyverdugo 53 kilos, Tiraoteu 58, Bel Ideal 57, Yves 52, Triste Vida 54, Pum 56, King Kong 53, Irigoyen 52, Arquero 54 e Mensageira 53.

8ª carreira — Premio classico "José Calmon" — 1.800 metros — 10:000$ — Sympathia 48 kilos, Astro 56, Favorito 49, Carapanã 50, Muricy 49, Lohengrin 51 e Zug 51 kilos.

9ª carreira — Premio classico "Encerramento" — 2.500 metros — 10:000$ — Morrinhos 50 kilos, El Tigre 55, Luminar 58, Fifa 52, Carmel 48, Lepido 59, Romana 52 e Assis Brasil 53 kilos.

Premios do Betting — "Frivolo", Classico "José Calmon" e Classico "Encerramento".

CURSO DE REVISÃO

— DA —

Escola Superior de Commercio

PRAÇA DA REPUBLICA, 58-60

FUNDADA EM 1913

Officializada pela Lei n. 3.169, de 4 de Outubro de 1916

Nos mezes de Dezembro, Janeiro e Fevereiro, acceitam-se candidatos á matricula no CURSO PROPEDEUTICO, destinado a ministrar o preparo indispensavel aos que pretendem proseguir os estudos em quaesquer dos seguintes Cursos Technicos:

Curso de Secretario, em um anno;
" " Guarda-Livros, em dois annos;
" " **Perito-Contador**, em tres annos;
" " **Administrador-Vendedor**, em dois annos;
" " **Atuario**, em tres annos;
" " **Administração e Finanças**, em tres annos (Bacharelado).

A ESCOLA SUPERIOR DE COMMERCIO DO RIO DE JANEIRO, modelada pelos principaes institutos congeneres da Belgica, Allemanha e Italia, reconhecida pela Lei numero 3.169 de 4 de Outubro de 1916, sob fiscalização do Governo Federal, confere diplomas com caracter official que, segundo aquella lei, encerram a presumpção de habilitação para o exercicio das funcções commerciaes a que se destinam.

O ensino, obedecendo integralmente á orientação do Decreto n. 20.158, de 30 de Junho de 1931, é ministrado em cursos annexos e nos cursos technicos supra.

Recreativas

CLUB DOS DEMOCRATICOS

No "Castello" onde o enthusiasmo carnavalesco vae num crescendo immensuravel, já estão sendo preparadas as festas de fim de anno e inicio da época de Momo.

Por antecipação os "carapicus" realizarão um deslumbrante baile no derradeiro sabbado do anno, isto é, a 29 do fluente, homenageando nessa festa o maioral do club, que é o "Carta Branca", pseudonymo de Alfredo Silva, o "Tio Milhões", pseudonymo de Joaquim da Silva Pereira.

E na noite de 31, noite de S. Sylvestre em que se dá a passagem do Anno Velho para o Anno Novo, mais um imponentissimo baile, a fantasia realizará o club que, com justa razão, se qualifica de leader do Carnaval Carioca.

CLUB DOS FENIANOS

Os valentes "angorás" que armaram a sua vistosa séde na rua Evaristo da Veiga, já se preparam para o grande baile á fantasia para festejar o advento do novo anno e o inicio da época carnavalesca.

Os Fenianos, onde é natural o regosijo, marcarão com essa festa de 31 mais uma etapa para os fastos de sua gloriosa existencia.

O "Faz-Tudo" tem se desdobrado em actividades.

CLUB DOS PIERROTS

Certo, não pódem os foliões do "Moinho" fugir á tradição, nem o "Qui-Ninho" deixará passar em branca nuvem a data festiva de 31 do fluente, commemorando o "encerramento da velha" e o inicio das folganças e dos pagodes chefiados pelo Deus da Força e da Pilheria.

Os Pierrots realizarão a 31 um grande baile á fantasia, festa que levará ao "Moinho" uma multidão de filiões e folionas para os prazeres das dansas.

CONGRESSO DOS FENIANOS

O Congresso dos Fenianos, composto de foliões da velha guarda carnavalesca, a cuja frente está Minó, com os seus congeneres, não poderá deixar de render preito á Folia na noite de S. Sylvestre e por isso, os "Senadores" todos estão preparando um baile á fantasia que será magistral e sumptuoso, afim de que, entre falernas e requebros, seja solennizado o advento do anno novo.

CETRO GALLEGO

A directoria do Centro Gallego está organizando com esmerado cuidado um grande baile que será realizado na noite de 31 do corrente, na séde social.

RECREIO DAS FLORES

Os denodados foliões do querido rancho campeão do carnaval, estão nos ultimos preparativos para a realização do grande baile á fantasia da noite de São Sylvestre.

Pela grande animação que se nota no "arraial" dos campeões tem-se como plena de successo a sua brilhante festa de "reveillon" do anno novo.

Como de praxe, tocará uma de nossas melhores "jazz".

RECREIO DE SANTA LUZIA

Sabbado e domingo a popular sociedade recreativa da rua da Constituição levará a effeito formidaveis festas que serão o "ouverture" do ultra-pyramidal baile a fantasia com que a agremiação de Paulo A. de Souza commemorará a noite de São Sylvestre.

Um estupendo jazz-band animará as dansas o que muito contribuirá para a maior explendor da grande noitada de alegria e belleza.

CIGARRA CLUB

A popular sociedade da Praça 11 de Junho levará a effeito na ultima noite do anno, um formidavel baile a fantasia.

Bruno, o incansavel presidente e maioral do "Tronco" garante a todos que lá comparecerem, uma noite de pleno contentamento.

Um formidavel jazz especialmente contratado, movimentará as dansas.

ELITE CLUB

A noite de São Sylvestre será commemorada no "Quartel" elitiano de maneira condigna.

Um formidavel baile a fantasia, será levado a effeito, o que, certamente, constituirá nova victoria dos elitianos.

Um estupendo jazz-band executará o que ha de moderno em sambas e marchas para o carnaval de 1935.

DUAS POR DIA

Fernando, o sympathico chronista do "Jornal do Brasil" anda "vivinho" por causa do "Itú".

Cuidado, toda cautela é pouca!

O Recreio de Santa Luzia conferiu a todos os chronistas carnavalescos, titulos de socios honorarios.

Será para que os mesmos não gozem as delicias de sentar-se no camarote da Policia?...

Na Escola Ceará

HOMENAGEM A HUMBERTO DE CAMPOS

A directora da escola Ceará, situada em Inhau'ma, por occasião do encerramento das aulas, para gozo do periodo de férias, resolveu, aproveitando a opportunidade, prestar uma simples mas tocante homenagem á memoria de Humberto de Campos.

Formados no pateo da escola, todos os alumnos e convidados, a culta professora Maria Edith Cléto, encarregada de proceder á distribuição dos exemplares do livro "Memorias", aos alumnos que terminaram o curso, pronunciou um eloquente discurso, historiando a vida do grande escriptor patricio.

Ao terminar, a oradora disse que os alumnos deviam guardar com carinho e amizade, aquella offerta da Directoria de Instrucção, e que deviam ler e reler muitas vezes aquelle livro, porque elle, nas proprias palavras do autor, "constitue uma lição de coragem aos timidos, de audacia aos pobres, de esperança aos desenganados, e, dessa maneira, um roteiro util á mocidade que o manuseie".

A directora da escola offertou, tambem, alguns exemplares de livros de Monteiro Lobato aos alumnos que mais se distinguiram durante o anno lectivo.

Encerraram-se as solennidades, após a execução do seleccionado programma, com uma farta distribuição de doces, biscoitos e bombons aos alumnos e convidados.

CASA DE SAUDE SÃO SEBASTIÃO

160—RUA BENTO LISBOA—160
Telephones: 5-4001 — 5-4002

DIARIAS DESDE 15$000

Situada no local mais aprazivel desta cidade. Aberta á clinica de todos os srs. medicos.

OPERAÇÕES E PARTO

REGIMES ALIMENTARES
Duchas Raio X.
Medicos: Dr. Cincinato Simões Corrêa — Director: Luiz Simões Corrêa.

Doenças ano-rectaes

Dr. Lauro Borges

Tratamento das hemorrhoidas sem operações e sem dôr
RODRIGO SILVA, 14 - 3º
2-1250

O ABBADE CONSTANTINO

O lindo romance de HALEVY, CREMIEUX e DECOURCELLE

Leon Belliéres no papel do bom cura - *Françoise Rosay* - *Josselyne Gael* - *Jean Martinelli* (da Comédie Française) e a deliciosa *Betty Stokfeld*.

Um romance que é um mimo, para ser visto por todos que vão sentir o encanto de suas scenas

SEGUNDA-FEIRA no GLORIA

Diario Carioca

Praça Tiradentes N.° 77 || Rio de Janeiro, Quarta-feira, 26 de Dezembro de 1934 || Anno VII — Numero 1.971

O Natal no Fluminense

Realizou-se, hontem, no "stadium" do Fluminen se, uma farta distribuição de brinquedos para as creanças pobres do Rio, feita por um grupo de senhoras da nossa sociedade. As photographias que publicamos mostram um aspecto dessa distribuição e um flagrante de um espectaculo ao ar livre offerecido á petizada carioca

Vergastava Impiedosamente a Esposa

Não satisfeito, ainda derramou sobre algumas partes do corpo da victima acido phenico, produzindo-lhe queimaduras horriveis

PARA' DE MINAS, 20 — Está correndo no fóro criminal desta cidade processo contra um perverso individuo que seviciava sua propria esposa para a satisfação de seus instinctos bestiaes.

O sadico, que attende pelo nome de Eugenio Pinto, já está recolhido á cadeia publica local, tantas são as provas que o promotor de justiça colheu sobre as scenas dantescas occorridas no interior de seu casebre com a sua mulher Maria Pinto.

NO PRINCIPIO

Eugenio Pinto conheceu a companheira ha um anno mais ou m nos, logo della se enamorando.

Maria Pinto que era uma morena forte e bonita, deixou-se levar pelas palavras do sadico, desprezando-o algum tempo depois.

A principio a vida lhe corria bem, mas não tardou que o marido se mostrasse o que era na realidade.

As sevicias eram diarias. Não passava noite sem que a pobre mulher não se sujeitasse ás vergastadas de que o monstro precisava para a sua satisfação intima.

MORTA !

Nem durante o periodo da gravidez de sua esposa o sadico se mostrou menos violento.

Maria Pinto pediu-lhe em nome do futuro filho que abrandasse os seus impetos e o avisou de que o filho poderia morrer, caso continuasse apanhando.

O monstro respondeu-lhe simplesmente que se a criança morresse ella morreria tambem. Dahi a um mez a criança nascia morta. Na vespera da "delivrance", Eugenio desferira forte pontapé no ventre da pobre mulher.

REQUINTES

O furor sadico de Eugenio já não se comprazia em vergastar a esposa. E com o tempo novas fórmas de flagellação foram inventadas pelo louco.

Algumas vezes desnudava a esposa e encostando-a á parede do casebre, fazia exercicios de pontaria, jogando-lhe facas em torno do corpo, ferindo-a quasi sempre.

O FIM DO CALVARIO

A choupana de Eugenio Pinto fica localizada nuns terrenos do capitão Julio de Mello Franco, que veiu, ha um mez saber do que se passava com aquelle seu colono. O proprietario procurou o sadico afim de o aconselhar. De inicio, perguntou-lhe como vivia com a esposa.

Eugenio elogiou-a bastante:

— Ella é bôa, meiga e carinhosa, e tem por mim um amor illimitado.

Então o cap. Julio intimou-o a abandonar os seus terrenos, caso continuasse a maltratar a mulher.

A VINGANÇA

Resmungando a dizendo que o faria, despediu-se o sadico de seu patrão, dirigindo-se para casa, onde, culpando a esposa da denuncia, praticou as mais vergonhosas scenas de vandalismo.

Depois de subjugal-a, espancou-a brutalmente, com uma vara. Quando a victima já se encontrava desmaiada despejou-lhe sobre algumas partes do corpo todo um vidro de acido phenico produzindo-lhe queimaduras, horriveis.

A PRISÃO

O cap. Julio Franco apenas teve conhecimento de mais esta sevicia, veiu a esta cidade e denunciou ao delegado local todas as atrocidades do colono.

Immediatamente, foi formada uma dilligencia que se dirigiu á Fazenda dos Guardas, onde está localizada a choupana de Eugenio Pinto.

O delegado prendeu-o incontinente. A victima estava em estado lastimavel. Foi transportada para a Santa Casa local, onde ficou em tratamento. Além de queimaduras profundas e gravissimas, seu corpo apresentava mais 200 echimoses recentes.

O MONSTRO

Eugenio Pinto é natural de Caetés, neste Estado, tem 28 annos de idade e é lavrador.

O processo está correndo normalmente os tramites legaes e a defesa de Eugenio está confiada ao estudante de direito da capital, sr. Reginaldo Deodoro de Souza Lima.

Quando Festejava o Natal, Foi Ferido Com Um Tiro de Revolver

Na Barra do Pirahy, no Morro Agudo, são vizinhos: Modesto Fernandes, de côr parda, operario, de 25 annos e José Maximo, tambem operario, de côr preta, solteiro, de 22 annos.

Bons amigos que são, Modesto e José, sempre juntos passearam pela localidade em que residem.

Acontece, que José, sendo eximio atirador, sempre que lhe é dado, saca do revolver que o acompanha e nos logares desertos detona-o em exercicio de pontaria.

Modesto, homem cauteloso, por mais de uma vez, chamou a attenção do vizinho para o facto, aconselhando-o, que não procedesse de tal fórma, pois um dia, poderia accidentalmente ferir alguem.

José, não attendia aos conselhos do amigo.

Hontem, dia de Natal, os dois amigos reuniram-se para festejar a grande data.

Depois de percorrerem varias localidades, tendo bebericado por todas as tascas em que passavam, quando se encontravam já nas proximidades das residencias, José, sacou do revolver e entrou a fazer disparos a esmo.

Um dos projectis, foi attingir a Modesto na espadua direita, prostrando-o ao sólo.

Vendo-se ferido, Modesto tomou um trem com destino a Campo Grande. Uma vez nesta localidade dirigiu-se ao Posto de Assistencia, sendo soccorrido e em seguida internado no Hospital de Prompto Soccorro.

A policia de Barra do Pirahy tomou conhecimento do facto.

Hermes Fontes

PASSA HOJE O 4° ANNIVERSARIO DE SUA MORTE

Transcorrendo hoje o quarto anniversario da morte do saudoso poeta Hermes Fontes, realizar-se-á uma romaria de saudade ao tumulo do grande estheta.

A romaria será ás 9 horas e 30 minutos da manhã de hoje no cemiterio São João Baptista.

Os automoveis, os bondes e suas victimas

Foram soccorridas no Posto Central, por terem soffrido accidentes, as seguintes pessoas:

— Nazareth, de 15 annos de edade, filha de Gabriel Pereira, morador á avenida Maracanã n. 19, que na avenida Paulo Frontin foi colhida por um automovel, tendo recebido ferida contusa na cabeça.

— Alberto José Pereira, de 6 annos de edade, residente á rua S. Martinho n. 3, por ter caido de uma bicycleta e machucado a perna esquerda.

— Durvalina Victor, brasileira, casada, residente á ladeira do Barroso n. 27, por apresentar ferida contusa na cabeça, em consequencia de um accidente de bonde na rua do Camerino.

— Por ter sido apanhado por um autoomvel, teve soccorros na Assistencia José Pereira do Nascimento, brasileiro, mecanico, residente á rua Inay n. 63. Nascimento, que apresentava escoriações generalizadas, declarou ter soffrido o accidente na rua Visconde de Itauna, esquina de Amoroso Lima.

Todos esses feridos, após os soccorros retiraram-se.

Por ter brigado com o amante

Odeth Bittencourt, brasileira, de 26 annos, solteira, residente á rua Commandante Maurity n. 126, hontem, á noite, depois de uma discussão com o amante, tentou contra a existencia ingerindo forte dóse de lysol.

A tresloucada foi soccorrida pela Assistencia, sendo em seguida internada no Hospital de Prompto Soccorro.

A ARGENTINA E O Foot-Ball Brasileiro

BUENOS AIRES, 25 — (U. P.) — Apesar dos dirigentes da Associação de Football insistirem em manter neutralidade em face do caso brasileiro, fazendo cancellar temporariamente as viagens dos clubs seus filiados ao Brasil, sabe-se que os directores do Boca Juniors confiam na prompta solução da situação, adeantando-se que até a proxima semana tudo estará resolvido satisfactoriamente.

Tão seguros se mostram elles disso que já fizeram annullar as propostas para uma tournée sportiva através do interior, que um empresario interessado apresentára ao referido gremio em bases, segundo se diz, bastante satisfactorias.

Entretanto, os dirigentes do football local insistem em que a situação actual do sport brasileiro não pode soffrer modificações immediatas, diante do que estão decididos a manter rigorosa neutralidade.

Uma menina colhida por um automovel na Praia do Flamengo

Na tarde de hontem, na Praia do Flamengo, quando ali maior era o movimento de transeuntes occorreu um desastre, que causou grande consternação aos que o assistiram.

A menina Neuza Vieira Nunes, de 12 annos de edade, de côr branca, residente á rua Tavares Bastos s|n, passeava pela Avenida Beira-Mar.

Em dado momento, quando pretendia atravessar a movimentada arteria de um lado para o outro, foi colhida por um automovel, que por ali transitava em grande velocidade.

A infeliz menor foi atirada a grande distancia, tendo com a violencia da pancada recebido ferimentos generalizados e ficado com fractura da perna esquerda e do temporal direito.

Neuza foi soccorrida pela Assistencia e em estado grave internada na Casa de Saude São Sebastião.

Um punhado de aggressões

AS VICTIMAS PASSARAM NA ASSISTENCIA

No Posto Central de Assistencia foram medicadas, hontem, as seguintes victimas de aggressões, em pontos diversos da cidade:

— Antonio Serralheiro, casado, portuguez, cozinheiro, residente á rua do Rezende 180, por ter soffrido uma aggressão e recebido ferimento contuso na cabeça;

— Manoel Ernesto, operario, morador á rua Alzira n. 202, com ferida incisa na região lombar por aggressão soffrida na praça da Republica;

— Antonio Gomes da Costa, portuguezz, do commercio, residente á rua Coronel Gurjão numero 144, apresentando ferida contusa na cabeça, por ter sido aggredido a garrafa, á rua do Passeio;

— Octavio Estilite, estudante, residente á rua Redemptor numero 49, por apresentar ferimento inciso no frontal, produzido por navalha, facto occorrido na rua da Lapa. No mesmo caso foi envolvido outro estudante, o de nome Flavio Coelho, de 19 annos de edade, residente á rua Niemeyer n. 206, que recebeu ferimento tambem por navalha naquella rua;

— João da Silva, portuguez vendedor ambulante, morador á rua 2 de Dezembro, com ferimentos contusos na cabeça e braço esquerdo, victima que foi de aggressão no largo do Machado;

— Antenor Nascimento, brasileiro, vidraceiro, residente á rua das Mangueiras, 14, por ter sido aggredido a navalha por um desconhecido, na rua General Bruce, e recebido ferimento no braço direito.

BRINS

DESDE 35000 O METRO

GRANDE VARIEDADE

METRO DE OURO

159, R. ROSARIO, 159

A filial da Cruz Vermelha Brasileira, em Lavras

Entre as instituições beneficentes espalhadas pelo territorio nacional, ha uma que pelo esforço denodado de seus directores merece especial menção: — esta é a Cruz Vermelha Brasileira-Filial em Lavras, Minas, fundada e dirigida pelo dr. F. Ribeiro de Carvalho, que de accôrdo com o meio social em que exerce actividade, para melhor efficiencia dos serviços de soccorros, amparo e proteção—criou annexa á mesma Instituição varios departamentos, como a Cruzada N. Contra a Tuberculose, a Ankilostamiase, o impaludismo, a Prophylaxia e Tratamento das Molestias Venerias, a Assistencia á Infancia, a Assistencia aos Lazaros e Combate a Lepra, a Assistencia Judiciaria, etc. Todos esses departamentos têm pessoa juridica.

No ensejo da passagem do 17° anniversario da fundação da C. V. B. Filial em Lavras, o jornal "A Republica" com cores vivas e rasgados elogios á pessoa de seu digno presidente, publicando um resumo dos serviços que prestou de julho a 30 de novembro este, disse:

"O dr. Carlos José Nabuco de Araujo, inspector federal de Estabelecimentos, deixou consignado no termo de visita as seguintes phrases: "Ninguem deixará de reconhecer o merito que se deve ao esforço denodado do sr. presidente, a cujo idealismo, capaz e realizador, a população pobre de Lavras, bem como de varios outros logares vizinhos, tem que agradecer uma das obras de maior alcance social".

O DIARIO CARIOCA, faz votos pela prosperidade dessa Instituição, que dentro em breve vae lançar a pedra fundamental da construcção do seu patrimonio proprio — e envia parabens ao seu benemerito presidente, nosso antigo collega de imprensa, dr. F. Ribeiro de Carvalho e a cidade de Lavras, pelo saneamento que essa Instituição realizou nas zonas marginaes do Rio Grande, extinguindo ali a maleita, que durante muitos annos flagellou as populações daquellas zonas.

A Reforma do Tribunal de Contas

PLANO FINANCEIRO DO GOVERNO — A FALTA DE FISCALIZAÇÃO — A VOLTA DE SEUS SERVENTUARIOS

Já se encontra em mãos do exmo. sr. Getulio Vargas, o novo plano de fiscalização nas rendas da Republica.

A satisfaãço no meio do funccionalismo do Tribunal de Contas, é grande, não só porque o plano em questão restabelece as delegações do Tribunal de Contas, e bem assim faz voltar todos os seus serventuarios que se acham afastados de seus cargos, desde o governo discricionario. A medida em apreço é a mais justa possivel, porque velhos funccionarios que foram obrigados a deixar os seus cargos, aqui no Instituto para irem para os Estados distantes voltarão a occupal-os. Pelo serviço, isto é, pela antiga organização, o Governo acaba de reconhecer mais efficiencia na fiscalização das rendas e mais rapido andamento em milhares de processos que se encontram em moroso andamento pelo desfalque que teve com o afastamento de seus funccionarios e bem assim, crêa novamente o serviço de fiscalização directa, por intermedio de suas delegações nos Estados da Federação.